京城日報
十九日夕刊
發行兼編輯人　印刷人　[illegible]
京城府太平通一丁目　發行所　合資會社京城日報社

朝鮮には大して響かぬ

[illegible]政府の[illegible]は[illegible]の關税[illegible]打合せ中の由であるが通は大體の[illegible]を撤する事に決定し目下政府と主ぼとして殆ど內地の例に倣らひ[illegible]じて[illegible]外米の關税免除と決したるものの如く當局としては大なる財源を失するので目下政[illegible]に就て某當局者は語る

鮮內に於ける外米關税免除要望の聲は內地の免除に提唱せられたもので既に今日では內地に[illegible]となる[illegible]入は六十萬石と豫想せられ此の內十萬石は既に引合成立來月より入荷する筈であるが此の結果

地方巡回施療

【大田】忠南警察部衛生課に於ては地方極貧者の巡回施療を開始し出張診察を行つたが四日間三百[illegible]十七名に達した而して診斷の結果三日乃至五日分の藥を分與したが

補缺選擧

【東京電報】關和知氏の死去に伴ひ千葉縣第六區では近く補缺選擧を行ふ事になつたが同地盤に於ける[illegible]協議の上支部の意嚮に基き後任候補者を決定する筈

第五十回帝國議會

咸鏡鐵道問題は實際上止むを得まい

が豫算制度を破壞するに至るべく事前檢查の要ありと藤山氏力說す

貴族院本會議（十九日）

【東京電報】貴族院は豫算に對する質問は既に四回を重ね十五名の質問を終つたが尚ほ通告者三名を殘して居る十九日は午前十時三十分開會報告あり了て質問を繼續し先づ

藤山雷太氏（研）私は今日の豫算實行の檢查に就て首相、藏相に質問したい、私は前議會に於ても、豫算の濫費支出の妥當を監督するために是非共事前の檢查が必要であることを述べた件も內閣が屢々更迭する樣な場合には之は前內閣以來の事だとか或ひは前々內閣の責任だと云ふ事があつて監督上甚だ不十分と考へる政府は監督の方法を改むると言明されたのであるが今議會に何等か此點に關する改正案を出される意志であるか其後の監督の模樣を伺ひたい今日の

朝鮮咸鏡鐵道の件である、同鐵道の豫算は十四年度に於て五百四十萬圓を要求されて居るがその內三百四十萬圓は十三年度に於て使用濟みで豫算のないのに拘らず前年度に支出し翌年度に要求して居るのである、之は實際已むを得ない事情があるかも知れないが斯くては豫算の支出が放漫に流れ豫算制度を破壞するに至るであらうと考へる歐米各國は事前檢查の規定があつて豫算支出の原因が妥當であるか支出は適正であるか等を檢查する事になつて居る亞米利加の如きは事前檢查を最も完全に實行した結果年々實行豫算を緊縮して居るので年々實行豫算を數で列擧してゐるが我國は米國に於ける豫算實行の統一機關が出來て居るのも豫算緊縮の一原因であるが我國の如きも物件の購買各種の建築等

官吏の俸給

は物價の割合から見て甚だ低いと思ふ、上は總理大臣から下は小使に至る迄待遇が甚だ惡い民間の會社銀行の重役や社員の收入に比して劣い、斯る狀態であつては有能の官吏を集むる事は出來ない能率を增進するには待遇を良くしなければならぬ、首相は今後も事務の簡捷能率增進のためには整理すると申されたがその爲めに一面待遇を改めた

各省を統一

するならば政費の上に餘程節約が出來ると思ふが政府は右統一機關を設置する考へはないか　（以下次刊）

貴革宣傳申合せ

四派實行委員會

【東京電報】貴族院改革四派實行委員會に於て左の事項を決定した

一、二十二日國技館に演說會を開き演說後一大示威運動を行ふ事

二、決議文案の作製は清水、安藤、平井四氏外一名に委囑す

三、宣傳方法として更に飛行機を使用す

四、右に關する細節方法として清水、山口、平井、大竹四氏を擧げ警視廳其他に對する交涉を委囑す

貴革案審查

樞府精查委員會にて十九日より愈よ開始

【東京電報】政府の貴族院制度改革案は十九日より樞密院精查委員會にて審查を開始したが同案は貴族院に於て七項の改廢或は增補をなし衆議院に於て一項の增補を含み其他改正條項は左の如し

官職にある議員たる者の新制設定　大審院長、檢事總長、會計檢查院長、朝鮮總督、臺灣總督、帝國大學總長、帝國學士院長は其職にある故を以て在職中特に貴族院議員に勅任す

伯、子、男爵議員定員減少　伯爵議員二十名以內を十八名以內とし子爵、男爵議員七十三名以內とあるを各六十六名以內とす、即ち有爵互選議員定員總數百六十六名を百五十名とす

勅選議員制定改正　勅選議員に對しては七年の任期を附す

多額納稅議員制度改正　多額納稅議員の選擧權を擴張し直接國稅百圓以上を納むる者を有權者とし且つ議員數は現在各府縣一名とあるを二名とす

貴族院令第七條削除

勅選議員及び多額納稅議員の總數は有爵議員の數を超過すべからずとあるを削除す

豫算審查一機關設定

從來貴族院には豫算委員審查期限の規定なかりしも新たに衆議院

貴革案に就き政府樞府側の諒解を求む

案外速かに議了されやう

【東京電報】江木翰長は加藤首相の內命を受けて十八日午後二時半樞密院事務所に濱尾議長を訪ひ樞府精查委員會の貴革案の審查は十九日より開始さるゝ事になつたので樞府の審查上に對する衝機の諒解を懇望して今後の審查に付諒解を求むる所ありて辭去した、而して貴革案に對する樞府側の意嚮は案外速かに議了せんとする模樣なので政府としては對貴族院關係より時期の伸縮を樞府の援助に依存するを得策とするが如き底意を有するものゝ樣であるから右の會見は最も注目に値するものである

注目に値する官職議員の設定と院令第七條の削除

【東京電報】貴族院改革案の內特に注目に値する點は官職議員たるもの、新制設定と院令第七條の削除とである即ち新に官職により貴族院議員たるものと指定せられた其種類の在職者は其職に在るの故を以て貴族院議員たるの例は英國に於ける僧侶議員、司法議員の如きに倣ひ之を見る所であるが我國では嘗て天皇の事に屬するが其他に於て之を見る所であるが我國では嘗て天皇の事に屬するが各方面の賛否論が喧傳される事と豫想される又院令第七條の削除即ち勅選議員並に多額納稅議員の數は有爵議員の數を超過すべからずとの規定を廢止した事は結局有爵議員數を他の議員數より三十名內外の劣勢に置かんとするもので此の改正は當然の歸結として貴族院制度改革の中心題目たらざれば已まぬであらう又新に勅選たる者に七年の任期を附したが現在の議員に對しては其の既得權を尊重する意味で地位を保障された譯である

無條件承認か

日露條約と樞府の態度

【東京電報】樞府に於ける第六回日露條約精查委員會は十八日午後一時より開催、前會に引續いて附屬議定書に關する質疑應答をなし四時散會したが當日を以て質疑を

危篤の儘で孫氏退院

群衆を一切近づかしめず快速力の自動車で

【本社北京特電】孫文氏は十八日午後零時半ロックフェラー病院を出た、病院の構內は勿論門の內外には絕對に群衆を近づけず孫文氏は全く其構體を見せることなくして赤十字自動車に移され自動車は此の重態の患者を乘せたるに拘らず快速力を出して鐵獅子胡同の顧維鈞氏邸へ向け出發した

孫氏の退院は漢法療法を受ける爲め

【北京十八日發電】孫文氏の退院につき顧問山田氏は語る　重態の孫文氏が俄かに國民黨本部に移されたからには或は既に死亡したのだと誤解されたかも知れないが孫氏は未だ決して死んでは居ない病院の方でも既に施療の方法がないと云ふから改めて漢法療法を受けることに決定したのである

無電會社法令近く決定する

【東京電報】無電會社設立に付き大藏、遞信、陸軍、海軍、各關係省協議の結果具體案作成を急いでゐたが各關係省の意嚮も漸く一致し之に基いて遞信省は無電會社設立に關する法律案の作成を終り法案約二十條は目下各關係省大藏の裁決を求めつゝあるので之れが濟み次第閣議に附し議會に提案すると云はれてゐる

日チ通商航海條約

數日中には正式調印

【東京電報】日本とチエックスロバキア國間の通商航海條約の締結交涉は巴里で和蘭條約成立後間もなく着手されたところであるが其後チ國側に於ける或る種の事情のため交涉の進行を見る事が出來ないでゐたところ最近右の交涉障碍が除かれ諒解が成立するに至つた結果、條約の成立は殆ど確實のものとなつたので政府は十八日調印の命令にも等しき訓令を發し公使に發送した依つて右訓令到着次第數日中に正式調印をするであらう

米も勞農承認か

大統領の言明

【ボルドー無電十八日發】米國大統領クーリッヂ氏は米國として勞農露國を承認すべきを言明した

航空機の缺陷を徹底的に調査

【華盛頓十八日發電】今年の夏季全部を通じて會議を開くべき議會

勞農條約批准

【ナウエン十九日發電】勞農露國中央執行委員會は十七日日露協約に批准した

治安法案提出

【東京電報】政府は十八日午後政友會の秘密代議士會に於て小川法相をして治安維持法案の說明をなさしめ其間に於て一般の希望をきゝ右法案を衆議院に提出した而して議案に付いては議會の上程は普選案の通過後であらうと觀られてゐる

鮮露間通常郵便

遞送開始さる

日露國交恢復に伴ひ兩國間の郵便物交換、監督取締及電報通信開始に關し郵政總監間に協議中の所は既報の如くであるが朝鮮と露國間郵便物は差向き通常郵便のみの取扱ひを開始する事とし郵便に依る場合は元山城津滿洲の各郵便局を經越局とし陸送の場合は長春局宛てに差立つる事に決定し十九日より遞送を開始する旨遞信局で發表した

參政權を附與し以て眞に帝國臣民たるの名實を具備せしめよ

◇…國民協會の建白書（下）

熟々惟みるに朝鮮統治の事たるや頗る至難の業にして一朝にして克くその理想に到達し得べしとは固より思ふべきに非ざれども幸にして當局人あり古聖民を治むるの法今代人を化するの術を參酌し其宜しきに從へば亦敢て難しと云ふべからず即ち之を朝鮮現下の民情に照しその最も欲求して已まざるものを與へ以て朝鮮二千萬民衆の前途に一道の光明を授しその趨向する所を示さば忽にして民心崎平に歸せんこと火を睹るよりも瞭かなり然るに朝鮮文化未だ進まず參政權附與の時期尙早しと論ぜらるゝが如きは下名等の容易に首肯し能はざる所なりとす而て其の參政の方法に至りては自治領と見做すか又は內地の延長と見做すかによりて自ら策の岐るへきは論を俟たざる所なるか既に合併の理想たる兩國一家の實を擧ぐるにありては內地延長主義に則ることの最も合法的なりとする異論無く合併以來十有五年實に此の主義の下に一貫し來れるは內外の等しく認むる所なり從て參政の方法亦帝國議會に議員を選出することの最も合理的なるは今更贅說の要無かる可し殊に第四十四帝國議會に於て衆議院は滿場一致を以て下名等の願意を採擇せられたり茲に於て衆議院議員選擧法の朝鮮に施行さるべきは唯時期の問題としてのみ殘されたる者なりしか爾來既に四ヶ年を經朝鮮の文物大に革まり民度亦著しく向上して復た昔日の比に非ず殊に參政權要求の叫び年一年高く橫溢するも其の未た達せられざるを見ては漸く失望の色あり遂に今日の如き民心の動搖を來し將來更に益々紛糾の免れ難きものあるを憂へしむ閣下の明斷速に玆に及び朝鮮に衆議院議員選擧法を施行して混亂せる民心の安定に資せられむこと切に冀へざる也。

今や內地に於ては普通選擧の議決を與へられむとす此の機會に於て朝鮮民衆の願望を達成せしめらるゝことは最も公明の施措たるを疑はず下名等亦既に其の秩なるを信ずるものなり然りと雖非は不肖閣下の聰斷に俟つの他なし若し不幸にして直に其の實現を圖るに尙ほ故障ありとせらるゝならば宜しく茲に豫定の時期を宣明せらるゝと共に下名等亦其の公約を得て足りとせむ而して將來完全なる權利の行使に對する訓練を積ましむるの要ありと認めらるゝに於ては其の實施の期に至るまで暫定的制度として朝鮮の訓練に資するの機會を設け以て其の有權議員の互選又は勅選の制を適用して先づ若干の朝鮮人を參與せしむるも良し特別選擧區域を定めて文化程度の品上せる都市に衆議院議員選擧法を施行するも亦妨けす要するに參政權附與の標的を揭けて迷路に立てる朝鮮の民衆に其の歸趨を定めしむれば以て德とせむのみ。

併しながら之れ何れも內地延長主義に依る暫定的過渡制度たるに於てのみ施行さるへき者にして固より根本の解決策に非るや論するまでも無し幸に閣下賢明の首班に列せられ克く朝鮮の現狀を知悉せらるゝ下名等偏に閣下寬仁の高德に信倚し速に願意の達成せられむことを期す素より一身一家の爲に言ふものに非らず亦は二千萬民衆の上に在る帝國の健全なる發展を希ふの至誠に出つ翼くは閣下之を諒せられ朝鮮民衆の上に明鏡を垂れさせられむことを。

大野靜方

京畿道評議會

第三日目は土木部全部の問答行はる

京畿道評議會第三日は十九日午後一時十分開會、出席者議員二十六名（缺席九名）知事以下參與員一同出揃ひ議長より一號案豫算中歲入經常部第一款地方稅第八項分賦稅を第二款道路費及寄附金と訂正する旨を告げて直に日程に入り

一、歲出經常部及臨時部第一款土木費の全部

一、歲出臨時部第六款勸業費全部を一括して議題とし第一讀會に入る

齋藤晉作氏（京城）三等道路の說明を求め藤井土木課長說明を與ふ次いで

朴容俊氏（開城）開城平山間道路改修に就き質問し藤井土木課長より豫算の通り十四年度內に改修完成する筈と答へ

李逸基氏（楊平）驪州楊平抱川本道路の完成期を問へば藤井土木課長說明す內容に於て答へ

沈英淑氏（加平）加平華川本道路修理費に就て質問し

石原磯次郎氏（京城）後藤議長より指名され次いで

沈英淑氏（加平）京城漢江の遊覽施設に就き質問し

[illegible]

十一年以後の災害に對する道路復舊費不充分なりと認めるが當局は唯一時的の糊塗策で飽した所迄で居るに止まらぬかと糺すれば藤井土木課長、本年度豫算を以て重要道路は大抵復舊し得る見込みである總括して復舊に對する計畫はないと答へ

石原氏　道路以外の三等道路の計畫を聞くと藤井課長の解答に對しても能く夫れでは十一年度以後に出來ないかと云ふのであるかと突込み藤井課長は全然財源がないので悲しい次第と答へ

齋藤晉作氏（坦平）加平郡道路の改修費及び本年度の豫算如何と質しく藤井課長は豫算關係は一通り本年と答へ

鈴木浩晴氏（安城）安城郡として必要な道路及び修繕費少しを發つて居ればと答へ

佐藤內務部長　御尤な質問であるが三等道路の改修に就ては當局も努力中であるから安城郡內の道路整理にも努力すると答へ其の具體的計畫を示されたしと

東拓總裁後任

意外な方面から物色か

【東京電報】東拓總裁後任は現總裁の安藤氏が有力な候補者のやうに傳へられて居るがこの人選は江木翰長も十分に與せず首相の總裁に擬する模樣であるから或は意外な方面から物色されはしまいかと觀測されて居る

支那小包引受

二十日告示第二十三號を以て大正十二年告示第二百六號無集配郵便所に於て支那國宛小包郵便物の引受事務開始に關する件中「京城本町四丁目郵便所」を「京城本町郵便所」に改め次に「元山本町郵便所」を加へらる

遞信關係異動

京城局郵便課長遞山聲三氏の職事務官轉任の結果十七日附を以て左の如く異動が行はれた

遞信事務官　淺田敬二
釜山局郵便課長を命す
釜山局郵便課長　吉田虎長
京城局郵便課長を命ず

▲あたかも鮮人議員諸君において作氏（京城）史に於て道路開拓の根本的施設如何と云ふやうな大きな表題で見出を切る▲要するに議員さん達の內地へのお土產話題目と云ふた感じで議場は夫れ丈け熱心だ

雜觀

▲三日目は土木部の（二時半記）

一讀會に入つたので地方選出の鮮人議員諸君が我も我もと道內道路の改修を迫り質問の砲だが鐵は意味して居るやうな形▲昨日の豫算總論では大いに議論百出した內地人議員側は概して

殘井課長　道路計畫は當局の砂防事業等の施設現狀を報告した述べ更に掛帶山林課長より造林、砂防事業等の施設現狀を報告した述べ更に掛帶山林課長より造林、あると說明して樓々當局の苦心をの不足に依り徐々に任せぬは遺憾である道路網計畫は當局の最も頭を惱ます問題であるが經費と前提して之に對する復舊の根本的施設如何と齋藤晉作氏（京城）道路網計畫を根本をお尋ねしたいと前提して是に對する復舊の根本的施設如何とされたしと迫れば藤井課長より附け

西村氏へ記念品

龍山局長西村保吉氏に記念品贈呈方發起の向は此際至急殖產局長附屬室都屬へ申込まれたいと

元山局郵便課長　高取鐵造
釜山局郵便課長を命ず
南大門郵便局長　入船作次郎
元山局郵便課長を命ず
南大門局在勤　笹本恒
南大門局長心得を命ず

世界の旅へ（三）

大連にて　松村松盛

文化都市大連（一）

ホテルの食堂にて、滿鐵の連に會ふ。大藏理事、岡田旅客係長など顏馴染も見えた。早速ルフ場を郊外に驅りて、星ヶ浦に遊ぶ。ホテルの食堂にて…

[illegible]を通はした石段に立ちて、窓の景と海の景の接ぎ目に、眼を放つた。眺くともなき白帆、徵に飛ぶ海鷗、野の樹、野の燒日に燃れたその色―私の感覺は海の色に溶けた蘆花のやうな島が二、三飄つてゐた。松の雜樹がなだらかなスロープに、波打際まで生茂つた。右の方には、老虎灘を擁する岬が心地よく頸を伸ばしてゐた。私達は波打際に降りて小高い丘阜に上つた。名手に文化住宅や料理屋などが、赤い家根をならべてゐた。夏季の海水浴場の賑はひは想ひやられた。會社や銀行の若い人達は、こゝから電車で市內へ通ふださうな大藏理事が「連も內地に住まふ氣になれません」と、いつたことを又想ひ出した。

東拓が景氣の盛りに、勢ひに乘じて資金を固定さしたといはるゝ新市街を通つて見た。廣い本通の寂寥な街だ。

老虎灘へ往つて見た。左方に漁村が賑はつてゐた。お正月の休みで、漁船が湾に一杯であつた。星ヶ浦のモダーンに比べると、著しくクラシカルだ。私は和歌の浦を想ひ出した。こつちの住宅が賣物に出ても、餘り望み手がなく、星ヶ浦にはダン〳〵新築が殖えて行くさうだ。こんな新都市にも僧院樹の移り變りがある。

不凍港への憧憬は、露國の政治家を傾敵せしめた。忘れもせぬ明治二十八年十一月八日、日清戰爭に依りて得たる遼東半島を三國干涉に依りて、露國に附せしめたのであつた。そして間もなく露國が之を租借して了つた。この侮辱！我々の鐵腕の臥薪嘗膽はこれからであつた。

露國の碩學がメニュー〳〵ク氏は、常時大連建設の一員であつた。この人の『大連建設の思ひ出』に、かうしたパッセージがある。

…大連人は總て徒步で旅順に向つた。忘れもせぬ吾人が大連を見捨てたのは、丁度五月二十六日より二十七日になるといふ朝の一時であつた。この時吾等胸中の苦痛、而して同時に頭惱スッセルに對する怨恨の情は到底筆紙の能傳へ得る所でない係く〳〵終ひには旅順を開城して了つた彼の醜態、彼の無能は、あれは一體何のザマなんだ。本文の筆者は、幸にして海軍側に知人が居たので、その筋の許可を受けて、海軍汽艇でで大連を引上げ得たのは、他の人等に比すれば幸であつた。大連から旅順へ夜の航程は中々の危險と困難で

人事消息

▲韓相龍氏（漢城銀行頭取）十九日朝十時發東上
▲伊達思南警察部長　入城中の處十九日朝十時發退城歸任す
▲中村天風氏（國民心身改良實行統一哲醫學會々長）十九日朝入城府前府城館へ
▲河野節夫氏（江原道警察部長）十九日朝退城
▲恩田朝鐵社長　十九日夜東上
▲入澤重暦氏（朝鐵副社長）二十二日東上の筈
▲伊藤利三郎氏（朝鐵常務）同上
▲松井民治郎氏（朝鐵監查役）二十五日東上の筈

公會私會

◇京城學組委員會　京城學校組合吏員給與金條令委員會は十八日午後十時逐條審議を終りしが更らに未了の案件に就いては廿日午後二時から繼續開會夫れを以て大體終了する豫定

◇學組豫算內示會　京城府では廿日午後五時から南米倉町京城俱樂部で大正十四年度學校組合豫算內示會を開催す

[illegible]交涉會にて

【東京電報】定例三派交涉會に於て左の如く決定した

一、三派提案の農村振興建議案及政友本黨提出の同決議案は十九日に於て了せしむる事

[illegible]あつた、海上から日本の軍艦が絕えず監視してゐるではないか…力弱き月光の下、安全を期するためコークスを釜一杯に放込んで、我等の汽艇は殘航の途に登つた。

對山錄

組閣後丸號は、失禮間隙を持ち出して、鐵道工事の中央集中主義を攻擊した。一と理窟はたしかにある。

◇

公債を減らして、鐵道建設を繰延べるといふ鐵道政策が、士蒙社會政策とは喧嘩ひになる。公債を市場に公發せぬといつて、喜ぶのは『財界』だが、それと世界が選ぶ『無財界』に住む工事勞働者の口が、乾上つて了ふ。

◇

鉄路が緩んで、金利が安くなつて、事業が起つて、財界が直つて、といふ財界立ち直りの本筋を、ゆる〳〵と參る此道中に、行き倒れが續出しなければいゝが。

◇

それなら從近通り、後は野となれで、その日暮しの了簡をきめるか。それでは財界も無財界も共倒れだ。その方が一層罪深りするなんて、無茶をいふな。

◇

失業者二百萬人といふ統計も怪しいが、兎に角ドコも彼處もツヨ〳〵してゐる。英國では、ちゃんと失業保險金が下がりますとあるが、英國の次ぎだ。

◇

だから近頃の政治はやりにくいその政治をやらうといふ特志家が『政權』をゴム毬のやうに奪がして、奪ひ合ふ。政治は遊戲だといふが、遊戲ならもつと上品にやれぬものか。

◇

陸海相始め最近の政黨政務次官も出世といへば出世だらう。だが、議員委員長と同時に選子教育資金募集委員長が出來るといふところに、政治家の悲哀がある。

天氣豫報（二十日）

晴　一時曇

十九日　正午　最高　氏零下〇度九
十九日　午前　最低　氏三〇度四
十八日　最高　氏零下六度〇
十八日　最低　氏二二度二

日本事上糊の元祖
不易糊
不易ゴム糊
事務用にも、手工用にも、寫眞用にも！
品質第一の
陸海軍及工廠　三池炭鑛　八幡製鐵所　住友鑄　南滿洲鐵道株式會社　京都帝國大學　其他諸官衙會社商店御用品
▼全國有名文具雜貨店に販賣す▲
本舖　大阪　不易糊工業株式會社

高級娛樂雜誌
世間
三月號
創刊號はトテもよく賣れました有難う存じます
三月號が風俗壞亂の廉で突如發賣禁止になりました意外です。實に遺憾です
數日中に四月增大號を繰上げて臨時刊行致しますどうか御愛讀を願ひます
東京、大阪　經濟俱樂部社

よこねは切らずにこうしてなをす
橫根やカンソはイクラ患部ばかり手當しても中々治りにくいものである例へ一時治つても再發する事が多い其原因の病毒さえ取つてしまへばスツクリ治つて再發や內訌の心配がないどんなに赤く腫れてうづゐてたまらぬ橫根やカンソでも又色々手をつくして治らぬ人も一時も早く漢方の毒內掃丸を服藥すれば體內の病毒を両便に取り去る故うづき痛みは二三日で止まり自然に腫れも引くから注射したり切るのを嫌がる人も服藥丈で秘密にキツト治る又切つたり注射した後にでも服藥すれば病毒がスツカリ取れるから早く治つて安心が出來る事實此藥で治つて喜んで居る人が數しれない位で遠方からは種服をよせる人が實に澤山ある此藥程澤山治つた實驗を持つてゐる家傳藥は外にない本家に限り親切に說明するから御來店或は手紙で遠慮なくお尋ね下さい
橫根かんそ治りにくい慢性痳病梅毒あるひは惡性の腫物や皮膚病の實驗漢法名藥
家傳藥　結毒內掃丸　十週十四円五週七円五十戔三週三円廿戔一週一円七十戔送料內地十二戔海外四十五戔
本家　京都五条通東洞院東入長電話下六八一番振替大阪一三七〇番　山本治兵衛

書籍目錄　無代進呈
はがきで至急御申越下さい
大阪市南區上本町七丁目二
日本博文館

產業振興！農村電化
ターピンホン車
◇理想的タービン水車
能率優秀、價格低廉、運轉至便、耐久無限
◇改式水車はスグ改良せよ
◇電燈、電力の計劃（照會歡迎）
自家用、組合、村營等設計出願等御依賴
農村と水力　四六版百頁美本實費分讓三十錢
大阪市外南浦江四九〇
日本水利興業社
電土佐堀二〇六七　振大阪四二七〇二
（カタログ進呈）

カタログ進呈
內外空氣銃
特價提供
並ニ小鳥用獵銃各種
大阪市南區鰻谷
常盤號銃部
振替大阪五〇二番

新築移轉
生徒募集
男子部　女子部
◎本科◎專科◎速成科◎教授科◎校外生◎通信教授
財團法人　大阪洋服學校
大阪北區中之島
財團法人　大阪實費洋服裁縫所
洋服實費調製
本欄特別廣告一手扱　大阪今橋二　第一廣告社

美人揃ひの伊太利歌劇團來朝

伊太利の大歌劇團一行五十四名は十六日横濱入港の春洋丸で來朝し午後三時半入京した寫眞は多數の女優出迎へて東京驛頭を賑はした

副島伯を陣頭に 憂國の士の雄叫び

皇室を中心に日本の精華發揚を高唱 國勢更新同盟成る

副島道正伯及同志の人々は現代政治の行き詰り狀態にあるを憂ひ國勢更新同盟なるものを組織し既に工業倶樂部及自治會館に於て國論喚起の演說會を催せるに頗る盛會であつた、伯は更に來る二十三日帝國ホテルに於て大懇親會を催すべく過般各方面の有力者數百名に通知書を發したが申込み既に百數十名に達した、當日は伯の外に井上準之助、矢野恒太の兩氏並に河津暹博士等の演說ある筈にて世間には新政黨組織の噂あれども右は全く無根の事にて單に憂國の士の會合に過ぎず因に國勢更新會の綱領は左の如くである（東京支局特電）

一、皇室を中心とし日本文化の精華を發揚す
二、國民的爭權政治を掃蕩し國民的實生活を基調とする政治組織の確立を期す
三、國民經濟の生産と分配とに適應すべき稅制を確立し經濟的機會均等の實現を期す
四、共同經濟を基調とする地方的自治制の確立を期す
五、產業及び物資を統制し民心の安定向上を促進すべき社會政策の確立を期す

小松侯爵家 お揃ひで渡歐

故北白川宮能久親王第四王子から臣籍に降下された小松輝久侯は夫人（三〇）と愛兒彰久（七）同久子（五）同信子（三）の御一家中御揃ひで來る二十七日午後七時東京驛發三月一日神戸出帆の香取丸で渡歐三年間御滯在の豫定である（東京電報）

奉天軍の航空隊擴張 二箇所に大隊

東三省總辦張學良氏は奉直戰で奉天軍が飛行機の活動によつて戰局を有利に導いたことから今回航空隊一個大隊を編成し四十名の練習生が奉天航空學校に入ることゝなつた。尚同隊が完成すれば天津、奉天の二箇所に大隊を分置する筈であると

朝鮮勞働總同盟 廿二日東京で創立大會開催

朝鮮勞働總同盟は愈々成立し來る廿二日午前十時から府下雜司谷日華青年會館に是が創立大會を開催する事になり朝鮮勞働同盟會の李驥始め朴某及東京朝鮮勞働者同盟會外八團體約十七萬名の代表として大阪より洪成東、金龍濟外一、京都より安宗武外一等上京し二十日は最後の準備會を開催しこれが總同盟は關西十七萬關東は一萬勞働同盟會救護會、協議會等十三團體三十一萬餘の大團體結成するものにて當日は李驥氏が開會の辭を述べ座長となりて朝鮮勞働者の猛烈なる宣言決議等も發表し大演說會を開く筈にて警視廳は今より當日の警戒に忙殺されてゐる（東京電報）

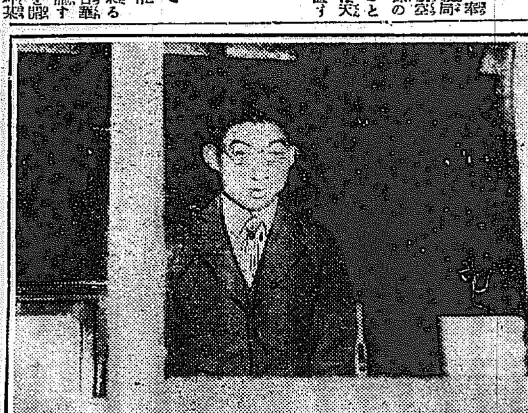

秩父宮樣九州路へ

中等校卒業式

府内中等程度私立學校の卒業式日取左の如く決定した
▲養正高普六日午前十時▲培材高普四日午後三時▲普成高普五日十時▲徽文高普七日午後一時▲中央高普五日一時▲中東學校七日九時▲善隣商業九日一時▲南大門商業無▲朝鮮藥學校二十日十時▲協成學校十七日十時▲京城鐵道學校十七日一時▲中央基督教青年會學館十四日午後三時▲京城高等豫備校未定▲淑明女子高普廿三日十時▲進明女子高普廿日十時▲培花女子高普十九日十時▲貞信女學校二十四日七時▲同德女學校二十五日一時

尺八樂を外國へ紹介

世界共通の新音譜を作製した 佐藤令山師

旭町一丁目都山流尺八師範佐藤令山師は多年苦心研究の結果今回世界共通の五線譜表式に依つて都山流尺八音譜を作成し廿二日夜朝鮮ホテルでこれが發表演奏會を開催するがこれに就て令山師は語る

「尺八樂は私の申す迄もなく日本趣味に適したもので古來一般に愛奏されて居るが只惜しい哉完全な音譜と云ふものがなく只先輩から後輩に唯々口授の方法しかなく、其間相傳へ相習ふて居る間に自然譜子や拍子に違ひを生じ遂に本來の譜子や拍子を打破して了ひそれが爲尺八樂は日本の國民性に適合するものでありながら一般に洽く普及されず普及されても我流に陷ると云ふ弊から社會から忘れられやうとする傾きがあつた。この弊を見て非常に慨歎したのが我都山流の宗祖中尾都山先生で、都山師は苦心慘憺尺八の音譜を制定し正派尺八樂の理論をも確立しこれが向上普及に努力したのである、其後尺八樂は益々たる勢ひを以て進歩發達し今日に至り日本音樂界に大なる貢獻をなしつゝあるのである。音樂も他の藝術と同じく國民精神の動き方と共軌を一にする或はこれを導くものかと思ふが方今我國の進歩と世界に於ける地位から見て東西兩洋の文明を融和すべき、氣運に向ひつゝある我が日本音樂は果して此の氣運に向ひつゝあるか。來るものを融合消化し得る程度に至り居るか私は遺憾乍ら未だこの程度に到達して居ないと斷言して憚らぬこれが原因は國情の相違より來るものである事は勿論だが普及の程度後援者及び音樂家の熱心努力の欠如に依るが就中も重要な點は共通音譜の使用と否とに依ることであると思ふ。即ち西洋各國では皆同一の五線表式音譜を使用して居るが故に他の優良な音譜を直ちに取入れ得る譯であるが我日本音樂界にはこの共通表式が使用されて居ないのである、私はこの點に着眼し是非その共通表式の音譜を採用したきものと苦心研究の結果今回世界共通の五線譜表式に依つて我都山流尺八の音譜を作製し得たものである幸ひにしてこれが一般に認められ普及するに至らば日本音樂が外國の音樂を消化融合し、一方日本音樂を外國に紹介する事を得る點に於て幾分貢獻を爲し得ば私の光榮とする處である。」云々（寫眞は佐藤令山師）

一月中の犯罪千八百件 窃盜が多く次は詐欺 檢擧の成績は龍山署が一位

京畿道内一月中の重要犯罪發生數は二十五警察署總計一千八百五十六件で之に對し檢擧數は一千三百六十八件に上り檢擧歩合は八割九分に達し成績良好の方である。罪名別で見て一番多いのは矢張り窃盜の一千百八十三件で次は詐欺の百八十一件賭博の八十六件と云ふ所である。各署別に檢擧成績を見ると龍山署が第一で發生數の十一割二分を檢擧し次は長湍署の十割七分續いて驪州、漣川、平澤三署が十割で是等は檢擧の借金無しと云ふ成績、京城府内各署中龍山を除けると西大門鍾路東大門の順で九割乃至八割の檢擧を見本町署は馬鹿に成績が好くなく三割五分と云ふ所だつたが是は管内の内地人街で種々の犯罪を行つては鮮人町の方へ逃げて仕舞ふ者が多く檢擧と云ふ方からは比較的損な立場にあるからだらうと

龍山の火事 昨年中の損害 百五十萬圓

大正十三年中に於ける龍山市中の火災件數は四十件、燒失家屋七十一、損害價格百四十七萬一千九百九十七圓で負傷者一名がある

永樂町の火事 二棟四戸全燒

十九日午前五時十八分府内永樂町二の二朝鮮人金某方から出火し折ち隣續きの隣家に燃え移り同五十分鎭火した出火原因及損害は取調べ中であるが火元の朝鮮人と共犯は直に本町署に同行され目下取調べて居る尚附近の鐘路方面に消防して居た消防組も出動し同時に參考人として召喚され取調べを受けたが原因は失火らしいと

今夏は氷が二錢 それより高く賣れば會社の暴利だらう

本年の採氷は前朔限りに打切りとなつたが實收量は當初の豫想を突破して約三萬噸に上る成績であるが本年は不況や何かで勞銀の低下してゐる關係から採氷費の殆ど三分の一の安い人夫賃で一噸當り一圓四五十錢の見當で而も豫期以上の收益を得られたので氷屋さん達は大のホク／＼で夏の來るのを樂しんでゐるが本年は一貫十錢小賣二錢内外で充分に算盤が持てる譯で而も府内の消費量は一萬五千噸の需要が採取されてゐるので此の内の幾分かが地方に送らるゝ事になつても府内の需給關係は圓滑に行はれようから會社側の不當需出しなき限りは一般でも一先づ安堵してよかる可しとの事である、右に關し京城府衞生係では會社が營利のみに走り假令は二圓の原價につくものを徒らに藉口して七、八圓に賣る事になれば考へねばならぬ事で而も衞生上で一噸十圓内外で市民に供給出來得るのであるから天然氷にせねばならぬ必要はなく場合によつては人造氷會社の設立を許可しても差支ないと意見を述べてゐた

電報扱廢止 十箇所の停車場

遞信局では電報發著扱ひの極めて少い且つ郵便局所へ近距離の左の十箇所の停車場公衆電報取扱所を廢止する由で此整理の結果停車場公衆電報取扱所數は全鮮で都合九十八箇所となる譯である。廢止停車場左の如くである
▲長湍▲平澤▲鳥致院▲芙江▲新馬仁▲龜尾▲南川▲岐陽▲鶴實▲高山以上十驛

歐洲全土に暴風雨 三國での死傷者多數

【倫敦十八日發】歐洲全部に亙り未曾有の暴風雨と大雪起り殊に墺地利伊太利及瑞西に於て猛烈を極め之等三國では多數の死者を出だした

朝鮮神社の防火計畫 大貯水池と消火栓五箇を作る

朝鮮神社の防火設備に就いては總督府より目下京城府に其の設計方を依頼してゐるが右設計に依れば南米倉町和樂園附近の山の貯水池に水を揚げることになつてゐる貯水池は標高五百三十八尺の高所に造り三千六百立方尺の水を瀧瀧商會までの落差に三百二十五尺に達するが神社境内には拜殿神饌所鳥居等各所に二吋半の消火栓五個を取りつけ有事の際は射高三十尺一分間十五立方尺の水を出すことが出來又神饌所社務所手洗所等に給水する計畫で工事は八月末迄に竣工する豫定で總工費約二十萬圓の四百三十間の四吋鐵管で敷設するにある

朝鮮でも立派に絹織物が仕上る

中央試驗所の民衆化 一般の注文を受ける

總督府の中央試驗所ではこれまで、設置の性質に鑑みて總ての試驗を主として居たが下岡總監の意嚮もあり且つは安達商工課長の理想等によつて、今後試驗所の民衆化に重きを措く事となり總ての點に於て出來得るだけ民衆と接觸する事になつた。それには十四年度から多額の豫算を投じ織物の試驗部を擴張し、新に織物の織出機を据え付け一般民衆の希望によつて織物の仕上をなす事となつた外民衆の爲に安い織物を製造してこれも次々的に販賣する計畫を立て既に最近其實行に着手してゐる今日まで朝鮮には悲しい事には絹織物は出來ても其の仕上が出來ず何れも仕上の爲めに内地の問屋まで發送して其の仕上を依頼して居たものである。これが爲め生産費が非常に高くなつて居たがこれを中央試驗所で引受ける事となつたもので試驗の結果は内地の仕上と何等選ぶ所はない結果を納めて居る

此の絹織物の仕上の爲めに今試驗所に据付けた機械は精錬機、揉布機、幅出機、湯熨斗機等で合計で二、三萬圓を要して居るが機物がこれ等の機械を經る内には望み通り自由に立派な仕上げが出來居る。今の所其の注文に應じ得るものは絹織物で緞子の方が一匹一圓五十錢と云ふ破格の廉價であるが、其の他希望者から相談があれば試驗所も出來得るだけ便宜を圖る由で又總ての試驗に對し實費で試驗を行ひ出來得るだけ町の研究者の試驗場をもなすとの事である

貧乏の辛らさに生みの兒を毒殺 心を鬼にした若き母親

朝刊所報＝わが生みの子を毒殺し殺人罪で本町署に引致された鮮人女は司法係の奥寮部係で取調べられて居るが同人が怖ろしい罪を犯す迄の經路は次の如くである

女は龍山元町四ノ六六林英哲の妻梁順伊（こと）と云ふ大正十年十月林と結婚し間もなく今年四つになる春植と言ふ長男を分娩したが貧苦に迫はれて居る矢先又もや十二年十二月に二男を生み落し二兒を抱へ益々窮しに迫はれることになつたので女心の淺墓な考へから口數を減らすべく二つになる二男を殺す目的で昨年陰曆八月二十五日朝劇藥アーメを飲ませ同日夕刻危篤に陷つた兒を病人の如く裝ひ西大門通りのセブランス病院に擔ぎ込んで手當を施したが遂に同夜死亡した兆候此の犯行の事實は内密にされ今日迄知られて居たが遂に本町署の探知する所となつたものである

特急車故障 三時間半延着

釜山發京城行特急第八列車が十八日午後四時二十分頃京釜線大新、鷄尾の中間にて進行中の機關部の手荷物車の車軸を突然損壊し列車の進行は全然不能となつたので急報に依り大田驛から手押トロッコを急行せしめ故障車を鷄尾驛まで運搬した、爲に同列車は三時間半延著したので同夜の關釜連絡は全然出來ず乘客にはそれ／＼急行料金を拂戻した（釜山支局特電）

京城ホテルで宿料を踏倒し

大邱府三笠町五一潘大一（二七）は去る十二日より同ホテルに泊まり込み宿料二百二十一圓に達したのを踏み倒して逃げ出さうとする所をホテルの者に發見され十八日本町署に引致された

電車で轢死 片足の鮮人男

十八日午後八時五十五分頃鐘路二丁目で東大門行き電車一七六號が進行中の鐘路往來を乞食風の右足無き鮮人男（四十位）が轢かれて即死した

總同盟幹部 松岡氏入城

前日本勞働總同盟幹部松岡駒吉氏は渡滿し北京に居たが十九日午前十時八分奉天發列車で入城氏の親族滿鐵社宅四四號松岡好藏氏方へ一兩日滯在の上内地に向け出發する由

大倉男の蒙古入り

…總ての希望たりし蒙古入りを四月上旬に決行する事となつた大倉男の蒙古入りの目的は一個年大倉組…したものである與所はパインダラと稱する平地にて二十萬町歩の地域をなす計畫を以て居るパインタなる所は馬賊が待ち構へて居ると云ふ程で男爵と親しく交渉ある張作霖氏は特に護衞兵を附し機關銃を多數携帶して行く筈であると云ふ…加する四十名であると（東京電報）

蓬萊町の拳銃強盗

…つて以來犯人捜査に努めて居たが…昨十八日午後何なく逮捕した因に…

砂糖は延期

砂糖は海外瓜哇、玖瑪北强調に拘らず内地は依然四月十五圓二十錢、五月十五圓二十五錢、…十錢方の安値に在り…とて此の儘の商狀を持續するものと觀られる

本社見學

府内…

人參湯

▲遞務局の西村逸雄官のところで妓生の話が出た▲西村さんは朝鮮語の大家だけに、定めし妓生にチンノがあらう、と或る人が水を向けた▲すると『イヤ私は妓生とは關係したことさへ滅多にない。のみならず惡妓も大嫌ひだ。勢力嫌ひだ』と斷乎として威厳を示した▲その理由とするところは『金で自由になるからださうである▲『然らば素人の女は如何です』と追窮すれば『素人は大好きだ』と來た▲即いて居た男が『西村さんの病氣は惡性だ！』

盲人連の芝居 廿一日から浪花座で

京城の鍼灸組合の盲人連が今度同人ばかりの芝居を催すことになつた。同組合に老齡の夫婦盲人が居たが病氣の爲め窮迫して居るのでそれを救つて内地に歸すため盲人連約二十名が慈善的の芝居を催すことになつたのであるが二十一日廿二日の二日間本町五丁目浪花座で開演する。出しものは『三人片輪』と『義理の柵』だそうだが何しろ珍しい芝居である

觀水洞小火

十九日午前九時觀水洞一三四印刷所岩田幸太郎方燃突より失火し平家工場の一部を燒失し間もなく消し止めた

清凉里の火事

十九日午前零時三十分頃楊州郡崇仁面清凉里一三〇番地商李基世方燃突の焚口より失火し三戸四棟を全燒したが損害約五千圓の見込

李東秀の言渡 廿四日に延期

十九日判決言渡しの筈であつた李東秀の謀殺未遂事件は都合に依り二十四日に延期となる

本場秩父銘仙
最新安値品近日入荷！
一反金七圓八十錢
銘仙にもいろいろありますが最も安心して買へるのは秩父銘仙
京城 ちやうぢや 本町

安藤貫一氏 ワイト島で客死

大阪高等商業學校教授安藤貫一氏は昨年米國に留學中病氣に罹り研究が捗れなかつたので英國ワイト島に移り靜養中であつたが去月廿七日に同所に於て客死した。氏は和文英譯の權威で夏目漱石氏の『我輩は猫である』を始めとして菊池寛氏の『恩讐の彼方へ』倉田百三氏の『俊寛』等の英譯で我文壇を歐米に紹介した人である。尚同氏は曾て京城中學に教鞭を執つて居たので京城には緣故が深い

株式會社朝鮮殖産銀行
第十三期（大正十三年下半季）決算報告
貸借對照表（大正十三年十二月三十一日現在）

資産ノ部

科目	金額
拂込未濟資本金	二〇、〇〇〇、〇〇〇・〇〇
諸債券價格較差金	[illegible]
預ケ金	[illegible]
公共貸付	[illegible]
內譯 年賦及定期貸付	[illegible]
當座貸越	[illegible]
組合貸付	[illegible]
內譯 年賦及定期貸付	[illegible]
農業貸付	[illegible]
有價證券	[illegible]
內譯 手形貸付	[illegible]
割引手形	[illegible]
コールローン	[illegible]
當座貸越	[illegible]
荷付爲替手形	[illegible]
內譯	[illegible]
貯金保證貸付	[illegible]
他店へ貸	[illegible]
本支店未達	[illegible]
代理店勘定	[illegible]
假拂金	[illegible]
新築費	[illegible]
所有動産	[illegible]
營業用土地建物	[illegible]
金銀	[illegible]
合計	[illegible]

負債ノ部

科目	金額
資本金	[illegible]
積立金	[illegible]
當期配當金	[illegible]
諸債券	[illegible]
未拂債券利子	[illegible]
政府借入金	[illegible]
諸預金	[illegible]
諸借入金	[illegible]
預り金	[illegible]
コールマネー	[illegible]
日本勸業銀行代理店	[illegible]
他店ヨリ借	[illegible]
支拂承諾	[illegible]
代理貸付保證	[illegible]
假受金	[illegible]
前期繰越金	[illegible]
當期純益金	[illegible]
合計	[illegible]

利益金分配

科目	金額
當期總益金	[illegible]
當期總損金	[illegible]
差引 當期純益金	[illegible]
前期繰越金	[illegible]
計	[illegible]

此ノ分配計算左ノ如シ

科目	金額
法定積立金	[illegible]
配當平均準備金	[illegible]
役員賞與金及交際費	[illegible]
株主配當金（政府持株ヲ除キタル株式ニ對シ年九分）	[illegible]
後期繰越金	[illegible]

右之通ニ候也
大正十四年二月
株式會社朝鮮殖産銀行
頭取 有賀光豐
理事 櫻井小一
理事 石井光雄
理事 深尾道恕
理事 森悟一
理事 侯爵 朴泳孝
監事 廣瀬滿正
監事 子爵 尹德榮
右調査ヲ遂ケ其ノ正確ナルコトヲ認ム

病者福音
太陽の力であらゆる疾患を癒す新治療器の出現は到底藥物の及ぶ處にあらず電氣療法の如き… 大阪市北區相生町三十五番地 太陽光線…

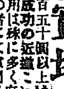

實地速記術獨修
▼各地申込者より續々感謝狀來る！本書の眞價を見よ！
一時間に五圓以上の收入ある… 一ヶ月で熟達活用自在…
拾六錢代金引換…大阪…新生社

內外 製菓糖粉卸問屋
釜山府本町一丁目
高知屋本店
分店 釜山

恐るべき流感來る
之れを防ぎ之れを治さんと思はるゝ方は酸素を吸入なさい酸素吸入は感冒、肺炎、肋膜炎、氣管支炎、百日咳に對し効能顯はすこと實に神の如くであります。
京城京町一五ノ一（龍山警察署前）電話龍山長八〇二番
酸素製造元 朝鮮酸素合資會社

賣却廣告
一、中古配電盤（四五十キロ發電機）…
一、中古喞筒（ウオーシントン…）…
右賣却ス御用之向ハ御照會次第詳報ス
大正十四年貳月 日
平壤驛前紅梅町一番地
波多野光藏商店

眼科專門 金井眼科醫院
京城若草町（新道路中程）
若草町電話二五五六番

東京女子醫學專門學校生徒募集
入學資格高等女學校卒業者… 入學試驗 四月四日ヨリ 願書受付三月三十一日迄
東京市牛込區市ケ谷河田町
電話牛込七七・七八

土橋休平
平尾正康
釘本藤次郎本店

旅館讓ル
歸國ノ爲至急 盛業中ノ
希望ノ方ハ…

右兩名都合ニ依リ本日限リ解散仕候ニ付今後當店ト何等關係無之候間此段廣告候也
大正十四年二月十七日
京城本町二丁目

謹告
從來米國シカゴ市インターナショナル、ハーベスター會社製インターナショナル石油發動機の日本帝國總代理店として各位より多大の御引立を蒙り居候處今般アンドリユース、エンドジヨージコンパニー合名會社京城支店に於て取扱致居候同社製一般農具類に對する朝鮮代理權をも讓渡を受け左記へ出張所を新設仕り販賣に從事仕り候間倍舊御引立の程願上候
京城府黃金町壹丁目百八拾壹番地
機械、電機、農具、工具、材料其他一般輸入並ニ製作販賣
合資會社 泰明商會京城出張所
本店 東京市京橋區銀座二ノ十二
電話本局（三）〇一番
弊商會儀今般米國インターナショナル、ハーベスター會社製一般農具類の朝鮮代理權を合名會社泰明商會へ讓渡致候此段謹告仕候也
アンドリユース、エンドジヨージ・コムパニー合名會社京城支店

大正… 京日會… ▲鬮の女前（八卷）▲三月お六（七卷）▲母なればこそ（六卷）

關東州の特惠關稅問題私見(一)

安東縣 河野仲之助氏談

【安東縣】特惠關稅問題が滿洲に於て論議せられてから約四年、其間本問題は各地各様の事情に依つて其土地の特殊產品或は特殊製造工業品に對して內地輸入税の減免を要望したが其多くは殆ど個人的關係運動に過ぎなかつた所ち關東州に於ける滿蒙毛織株式會社が其製品たる毛織物の

內地輸入稅 を對日本特惠關稅國の同製品の內地輸入税に準ずる方を陳りつゝあるが如き其他安東に於ける富士ガス紡績株式會社分工場が其製品たる柞蠶織物紡績糸の內地輸入に對し輸入税の減免を陳りつゝあるが如き其外安東商業會議所より木材に對する帝國輸入關稅を關東州及滿鐵附屬地より輸入する製材に限り特惠免除せられむことの陳情を爲したるが如き部分的の運動は二三あつたが之が全體の機運を釀成したのは大正十一年七月滿蒙が各地に於ける生產物の特惠關稅に關する品目の調査を開始し各地商業會議所及び所會を參したのに始まるもの〻如うである次いで大正十二年五月第五回滿鮮商業會議所聯合會に附議せられたるもの〻中に

其他の機關 に對し之が「滿洲に於て生產する左記製品に對し特惠的に帝國輸入關稅を賦すべく要望す若滿洲全部に亘るを不可とすれば關東州及滿鐵附屬地に限之を要望するの件」

(一)關稅定率法第八類二八六及二八八
(二)同第十七類六一二の中己の(イ)
(三)同第十一類三六一の一、二

なるものがあつて始めて之れを

一般的問題 とした、而して此の(一)の二八六及二八八は野蠶絲紡績及野蠶屑絲で(二)の六一二の中己の(イ)は厚さ六十五ミリメートルを越へざる挽材又は小割材のことで現在同寸法以下の製材は無税で母國に輸入することを得るも同寸法以上のものは毎立方メートルに付三圓十錢の關稅を賦せられつゝある、今や我國は木材の輸入國となり遠く米國方面から多數の輸入を見るに至つた、今之に代ふるに滿洲に於て生產する豐富なる製材を無税として輸入せしめんか一面母國に於ける斯界の調節を爲し得ると同時に一面帝國の

對滿政策上 是等產業の保護奬勵と爲り一擧兩得の目的を達するを以て其理由とした(三)の三六一の一、二は製紙用パルプのことで現在製紙用メカニカルパルプは毎百斤二十二錢其他のものは毎百斤二十七錢の關稅を課して居るので之に就第二項と同一の理由の下に無税とせられむことを要望した、而して本案が若し滿洲全般に亘ることの不可能なる事情あらば之を關東州及滿鐵附屬地の生產品に限るの意を附言したのである以外に火柴、燐寸、清涼飲料水、果汁、混成葡萄酒、麥酒等をも加へて居る其後

大正十三年 六月第三回滿洲商業會議所聯合會に於ては更に進んで其特惠關稅の品目を限定せずに生產品或は製產品等の意味に於て次の如き提案をした

「關東州及滿鐵附屬地の製產品に對し特惠關稅法を設立し內地輸入税の減免を政府に要望する件」

を討議修正の結果

「滿洲の主要物に對し帝國輸入關稅を特惠的に減免せられむことを要望す」

として各要路に陳情した而して其理由としては滿洲は他の諸外國と大に事情を異にして居るに拘らず其輸出する產物に對して帝國が一般外國品と同一の輸入税を課せらるゝは在滿邦人の經濟的發展を阻害する所勘からず適當に品種を制限して之が輸入關稅を減免せらるゝ樣議議せんとするにあつた

慶南道評議會(二日目)

【晉州】十七日午前十時四十分開會

和田知事 第一諮問案の第一讀會に入ります

昌原以後氏 議事進行に付き一言したいと道評議會の方針其他種々說明の質問をなす

和田知事 民意の暢達は勿論であるが豫算關係外の事は最後の日に願はりたい

梁山金致洙氏 郡外の說明は知事の答辯と見て差支へなきや通譯を一部の人に限りては如何

和田知事 其通りです、國語で述べられる方は後で簡單に鮮語でお譯しを願ひたい

陝川崔甲基氏 勸業費中人件費を縮小せずして事業費を縮小したるは如何、工業奬勵費が少い、教育費中內鮮人の區別を知りたい又普通學校補助費の少き理由を承はりたい

矢島內務部長 勸業費は人件費を節約して事業擴張に充當して居る工業奬勵方面は多く織物、製紙に資を用ひて居る尙普通學校、小學校の補助額を說明し補助費の少きは起債を認めざる爲め新設校少き見込みである

統營服部源次郎氏 水產方面に一層多くの振當を希望します其他水產に關する質問あり

矢島內務部長 水產の比例は至當であると思ふ

昌寧金斗贊氏 農村補助額の增加及び農業組合の設立を希望する金融組合は無能である

矢島內務部長 產業組合設置は金融組合の實績は相當あがつて居る

昌寧金斗贊氏 耕作奬勵に一層努力を願ひたい

矢島內務部長 出來得る限りの努力をする

晉山李在洛氏 農業學校新設を希望す

陝川崔甲基氏 蠶業の需要は交通の完備に待つ土木費の減少は如何なる理由か

矢島內務部長 土木費は增加して居ます

統營服部氏 水產試驗場設置郡水產聯合設置其他水產關係の希望を述ぶ

矢島內務部長 試驗場は釜山水產試驗場と協力して研究に努めたい水產試驗場の意はない其他數件に答ふ

昌原以後氏 水原從其他數件の質問をなし內務部長簡單に答ふ

昌原以後氏 馬山商業校統營水產兩校は冷遇され居る感がある女學校の補助削減は遺憾である郡事觀察旅費は名所見物に過ぎぬと思ふ

矢島內務部長 三年程度の商業校も必要である統營水產校は現在の生徒數を得るも兩校の狀態である女學校補助は國庫より爲されて居る地方費にて爲す必要はない

統營金甫正氏 土地改良費少き樣である如何なる方面に使用せらるゝや統營水產馬山商業は明年を延長されたし

釜山文尙宇氏 蠶業の奬勵をされたい

矢島內務部長 十六年には二萬石の收繭を見る豫定で努力して居る

梁山金致洙氏 道路計畫は晉州を中心として計畫され居る感がある將來は如何

矢島部長 斯る事實はない必要な個所を先にして居る

釜山武久捨吉氏 水產費の減少は遺憾である考慮を望む尙二讀會に移して議事の進行を圖られたい賛成多數にて二讀會に移る

和田知事 經常部臨時部の土木費に關する件を附議したい

矢島內務部長 鷹谷土木課長詳細の說明をなし午後四時閉會した

慶北道評議會(三日目)

【大邱】十八日午後一時五分開會澤田知事議長席に著き、昨日來の日程第一號慶尙北道地方費大正十四年度歲入出豫算を議題として讀會に入る

文明琦君(盈德) 經常部歲入第一款中市場税に就き今村參與と質問應答あり文明琦君は更に盈德江口港に就き質問やら希望やらを述べ今村番外は將來に於て根本的に改修する機會に努力すべしと答へ、

河井君(大邱) 二十六番の質問は質問でなく希望であると議事の進行に異議を稱へ、

澤田議長。是から第一讀會に希望や意見を述べられれば發言を停止すると答へ

申鳳均君(軍威) 道地方費の大部分は農民の負擔する處であるに拘らず其分配は反對であるは不公平である大邱府の水泳場に一萬圓の補助を計上してあるが之を郡部に振替へて產業方面に使用しては如何

今村番外 大邱府の水泳場は府民の保健上必要と認めて居る更に申鳳均君の旱害救濟費に對し今少し多額の金を支出せずやとの質問に對し西本參與は旱害救濟費として三十七萬八千餘圓を計上してあると其區分を明かに說明し

伊藤(季)君(金泉) 臨時部歲出第一款第五項北部地方大邱府市街整理費補助七十萬圓、永川市街整理費二千圓、甘浦漁港補助費三萬圓等の內容に就き質問各番外之に答へ更に伊藤君の漁船建造費の補助は如何なる漁船を建造するかとの質問に對し伊藤參與は沖合漁業用のサバ、サワラ、フカ、サメ等の漁獲に使用せんとするものであると答へ亦同君の大邱水泳場に一萬圓を寄附せんとするは其總工費の何程に對しての補助なるかを問ひに對し今村參與又實科所置に對する補助の內容は如何との問に對し奧山參與答へ

姜國元君(榮州) 經常歲入第一款五〇市場税の內第四號の(米穀市場)税の一萬分の一を二萬分の一とする意思はなきか

今村參與 二萬分の二とする事は無理である

秦發君(醴泉) 歲出臨時部第五款の米豆檢査所の俸給に七千七百餘圓を計上したる理由如何

山本(彦)參與 支所を一ケ所增設したると技師一名技手の外に技手補を新設したるによる、俸給に於て減額した又米豆の收穫は大旱害により減少したるに俸給を增す必要ありやを問ひ伊藤參與之に答へ、午後三時十分十分間の休憩同三時二十分再會

金翰股君(慶州) 歲入第一款第七漁業税一萬七千八百餘圓あり其の內容如何

今村參與 大正十一年より三ケ年間の平均を計上しありとて其の內容を說明

河井君(大邱) 明一日を第一讀會として議會せん事を望むとの動議提出

元田君(安東) 委員會を設く必要があるかないかを認め先に委員會の日時を決定するの必要なし

池田君(開寧) 第一讀會に於て一人に一時間以上をも質問や希望や意見を述べられては三十七名の議員が質問するの時間なきを以て一人何十分間と限り公平の質問をなす時間を與へよと迫り議場騷然、事を收拾するに至らず遂に又十分の休憩時に午後四時二十五分

十四年度慶南道豫算概要

道評議會に於て和田慶南知事より說明しだる慶南道の主要事業の概要事業の整理緊縮並に新規事業擴張事業費等の大要は左の通である(晉州)

主要事業の概要

土木費 大正十四年度土木費總額は經常部臨時部を通じ五十八萬一千四百二十七圓にして前年度に比し四千三百五十二圓を減じ豫算總額に對し二割六分強に當れり

產業費 大正十四年度勸業費總額は經常部臨時部を通じて六十九萬六十八圓にして前年度に比し二千三十四圓を減じ豫算總額に對し三割一歩餘を占む事業の主なるは

(イ)叺の檢査(ロ)造林事業の奬勵(ハ)蠶業の奬勵(ニ)棉作の奬勵

教育 大正十四年度教育費豫算總額は經常部臨時部を通じて六十二萬八千九百三十二圓にして前年度に比し十二萬一千四百八十六圓增額前年度に比し四萬五百六十二圓を減額し經常費に於ても相當節減したるも十四年度より新に釜山中學校及東萊高等普通學校の移管經營の爲め十二萬九千六百三十圓を增額せると既定計畫に基く釜山第二商業學校、晉陽農蠶學校の學級增加に師範學校の學級增加等に要する諸經費增加せるに依るものにして教育費中特に顯著なるは

(一)師範教育の改善(二)釜山中學校の學級增加

晉州一新高等普通學校より土地一萬餘坪及現金十一萬圓の寄附を得て新に道立に高等普通學校を大正十四年度より新設

衛生 大正十四年度衛生費豫算の總額は十二萬九千百六十六圓にして前年度に比し十一萬二千餘圓を增し豫算總額に對し五分七厘に當る主なる事業としては移管に係る晉州慈惠醫院馬山出張所の新營費に保健衞生上の調査等の爲衞生技術員一人の設置を主なるものとす

事業整理緊縮其他

大正十四年度に於ける整理緊縮額並に新規事業擴張事業費に區分し其總額を示せば左の如し

一、經常部
新規事業並に擴張事業に依る人件費增加總額二十三萬七千百五十九圓
同上物件費增加總額八萬三千五百二十一圓
合計三十二萬六百八十圓
事業廢止並に緊縮に伴ふ人件費減少總額十萬一千九百六十九圓
同上物件費減少總額十九萬七千四十七圓
合計二十九萬九千十六圓
差引增加額二萬一千六百六十四圓

二、臨時部(補助費を除く)
新規事業に伴ふ人件費增加總額一萬五千七百三十五圓
同上物件費增加總額二十五萬一千三百五十九圓
計二十六萬七千九十四圓
事業完成に依る減少額三萬三千百六十五圓
差引增加額二十三萬三千九百十九圓

三、補助費
新規補助計上額四萬七千八百四十圓
既設補助の增加計上額四萬三百三十八圓
計八萬八千百七十八圓
事業完成に依る補助廢止額六千七百圓
既設補助の打切額三萬一千百九十二圓
既設補助の整理減額九萬一千六百六十三圓
計十二萬九千五百五十五圓
差引減額四萬一千三百七十七圓

平南道評議會(七日目)

【平壤】十八日午前十時四十分開會各地選出評議員から希望事項開陳

富田儀作氏(鎭南浦) 平原、安州の大平野に灌漑事業の促進を圖るため調査機關を設けて其實現に努力されたい、農作の增收を圖るべく努力されたい、植桑計畫に依る桑苗は朝鮮產苗を使用されたい平壤若くば鎭南浦の集散地に完全な乾繭場を設置されたい、蠶業事業に要する紙袋製造を奬勵されたい

劉外民氏(平原) 平安南道は無煙炭を利用して豐富な電力があるから灌漑事業の促進を圖り此れに電氣ポンプを利用されたい、平元鐵道の敷設に就ては從來知事閣下も熱心に努力されたが今後はヨリ一層奮闘されたい

宋鉉燮氏(中和) 肺ヂストマ豫防のため中和邑內其他に井戸を掘鑿し且又肺ヂストマの病源を探究して頂きたい、等外道路の改修を完全にする樣考慮されたい山林保護上松毛虫の驅除を徹底させ國有林の盜伐を嚴にされたい、產業技術員の智識程度が低いから現制度を改正して實績を擧げられたい、地方有力者を優遇されたい、中和牛市場の手數料及市場税が高いから考究し且つ又市場收入を有意義に使用されたい、日鮮融和の實を擧げるため內鮮人の差別待遇を撤廢されたい

朴經錫氏(平壤) 金融組合聯合會が都市金融組合に貸付ける資金の利率が高いから引下げて頂きたい共進會開催補助費を前年度迄は計上してあつたが本年度は計上してない明年度からは更に計上して頂きたい平壤に工業學校を設立して頂きたい府外七星洞附近に停車場を設立される樣に努力されたい毛皮の需要を充すため畜產組合で羊の飼養をなし輸出税引上げに對する施設を講ぜられたい東拓畜牛組合の購牛資金貸付利率が不當であるから當局で御考慮を願ひたい來年の道評議會に豫算書を議會から一週間位以前に配付して頂きたい

市場食堂開設陳情

【釜山】目下改築工事釜山府の中富平町公設市場は近く竣工の豫定であるが同市場では竣工後に食堂を開始する計畫でこの程富平町の深見和三郎外三十餘名の市場關係者は之が許可方を府に陳情した府では目下考慮中である

南浦府協議會

【鎭南浦】鎭南浦府協議會第一日は十七日午前十時から府廳樓上會議室に於て開催、諮問案第一號吏員退職給與條例中改正の件及諮問案第二號府稅賦課條例中銀行業者課用料率金千分の一、五の賦課率を萬分の七に引下ぐるの件を滿場異議なく讀會省略可決確定した後諮問案第三號水道條例改正の件を附議し第一讀會に於て多少の質問を見たのみで第二第三讀會を省略して提案通り水道制度に改正の事に一決し次いで大正十四年度豫算の審議に入り土木費、病院建築費等に對する質問續出したが結局第一讀會未了の儘休會した明日は十八日午後一時開會。前日に引續いて土木費に對して鮮人側議員から熱烈な要望あり、午後四時、第二讀會に入り歲出部から逐條審議の結果病院建築費に於て可及的起債を少額ならしむべき希望を添へて原案を可決したが新年度豫算總額は經常部歲入十三萬七千九七圓同臨時部七二萬四千九百二十八圓、合計二十六萬二千十八圓、經常部歲出十萬二千百十五圓臨時部歲出十五萬九千九百三圓合計二十六萬二千百十八圓で臨時部に於ける主要支出は撒水器取付費の一萬三千二百九十二圓、病院新築移轉費の八萬三千五百圓、土木費の一萬七千圓等である。

豫算緊縮で仁川府職員大整理

退職者は優遇する

【仁川】政府の財政緊縮方針に基き仁川府十四年度豫算は極度の緊縮を餘儀なくされた結果、遂に二十名程の犧牲者を出さねばならぬ模樣であるが之等の退職者に對しては多年の功勞に酬ゆべく特に優遇の方針を立て、約九千圓の追加豫算を以て協議會の協贊を求むる筈である

廣島方面へ移出する平壤牛の大恐慌

咸北牛に壓倒されて注文杜絕

【平壤】平壤牛三千頭の枝肉を廣島方面に移出する契約が平壤の牛肉商と廣島の牛肉商との間に昨年成立したので平壤府廳では畜牛の大擴張をやり屠牛税を六千六百圓餘例年より多額に計上して置いた所が千三百頭を移出した一月中旬先方から發送中止方の通知に接したので大恐慌を來し府協議會員一柳村五郎氏は此れが調査のため過日來廣島、吳方面に出張中であつたが十八日歸壤左の如く語る。

平壤牛の枝肉が移出杜絕したのは全く咸北牛の壓迫に依るもので咸北牛は吳港の枝肉百匁に就き十四錢で平壤牛は如何にギリ〳〵に見積もつても十六錢はかゝるので一頭に就て約十圓の値開きがあり到底競爭には堪へられない、咸北牛は大部分間島方面から豆滿江を渡つて密輸入されるもので間島方面は又吉林地方を控てゐるので、殆ど無盡藏で味は幾分平壤牛に劣るが、體格は平壤牛より却て大きい位で、內地での批評は味より體格の大きい事を歡迎されてゐる樣である、所が平壤牛に取つて只一つ有利な事は、夏季輸送の途がある事で夏季になると牛價が一頭に就き二十圓見當安價となり咸北牛の船舶輸送が非常に困難なるに引換平壤牛は朝鮮鐵道に冷藏貨車の設備もあり釜關聯絡船にも冷藏庫を設け得る設備が出來てゐるので夏季輸送には非常に便利を得てゐる、此の夏季輸送を實行するには平壤に三萬圓程投じて大冷藏庫を新設する必要がある。兎に角平壤牛の內地移出は此儘では夏季冷藏移出でもせぬ限り咸北牛に對抗する事は不可能である云々尙氏は內地に於ては第一に內地牛を第二に朝鮮牛を第三に青島及滿蒙牛を第四に外國牛を移輸入する方針で朝鮮牛の內地移出は頗る有利な立場にある事は枝肉の汽車輸送が指定貨車に依る關係上一貨車に就き五頭の步增を徵收され頗る枝肉輸送に困難を感ずる事や、平壤牛で罐詰製造を研究して居るが平壤で罐詰を造るより廣島附近で造つた方が反つて安價に出來る平壤での起業が中々困難な事など語つてゐた

局子街琿春間

自動車聯絡開始

【間島】局子街と琿春間(陸路支那領土內)の交通機關としては從來支那馬車が唯一のものであつたが先月來琿春局子街兩地の紳商間に之れが自動車連絡を企圖され愈々去る二日から運行開始の運びとなり相當旅客を收容して居る兩地連絡の行程は現在のところ氷上運轉に依つて著しく距離を短縮された四十七里で此の運行所用時間に約五時半を要し賃銀は一名十二圓と定められ毎週火金の二日を運轉日とされてゐる

平壤各銀現狀

【平壤】朝鮮銀行平壤支店の調査に依る二月十五日現在平壤各銀行の貸借狀況は左の通りである

行名	貸出（圓）	預金（圓）
鮮銀	四、七二〇、九六八	六六六、八七七
殖產	六、一九九、〇三六	一、九九八、四二五
百三十	三七〇、三九九	一、一九九、一九三
漢城	一、三二九、〇五五	一、八七七、六八六
大同	三、三三二、九九六	一、八三〇、八二五

にして同上現金在高は左の如し

▲鮮銀、一八三、三二八圓▲殖產、五三、三四二圓▲百卅、一四、六六七圓▲漢城、六六、四六九圓▲大同、四七、四四〇圓

以上の外東拓平壤支店の貸出金は四百九十三萬六千四百七十六圓あり

平壤雜筆

▲龍岡郡貴城面の李時斗(三)は希代の酒癖で今日も酒、明日も酒と酒にのみひたつてゐたが、自分の飲酒のため妻子が衣食にさへ窮して居る事に悲感し二月十四日自宅の物置きで縊死を遂げた。此の男はいふ飲酒家哲學を心得てゐた酒を止す位なら死んだ方が良いと

▲若松の枝 と高粱の莖を一寸程に切斷して舊曆一月十一日に天井に吊下げると其年の豐凶が豫知出來るといふ迷信が孟山郡鳳凰面地方に行はれてゐる

▲殉職警官の映寫 劇的シインに富んでゐる熊谷巡査の生立から兇賊逮捕に到る迄を平壤キネマでフイルムにして全鮮各地で公開するさうである、然し手錠、足錠をシツカリはめて居るべき筈の兇賊が易々と逃亡する場面だけは撮寫せぬさうだ、觀客は其點化不可思議な行動を見たいと言つてゐるのに

▲兇賊逃走 の責任者木村巡査は懲戒免職となり、濱野元の兩巡査は減俸處分に處せられた、それから初回逮捕の黑田、岩佐、林、二回目逮捕の黑田、安の四巡査には夫々賞與がある筈である

仁川局通信狀況

【仁川】一月中仁川局に於ける郵便爲替貯金電信電話の取扱數並に前年同月分との比較增減左の如し(仁川)

▲郵便物引受個數一一、二四八個二、四八六個增配達個數一一一五〇七個一、四三五個減
▲爲替貯金受入口數五、〇九六口三九口增受入金額一四五、五八六圓七五、八八四圓減拂出口數二、六九二〇一八〇口減拂出金額一二五、九五八圓三一、八〇一圓減
▲電信發信通數一五、八一五通三、三六四通減着信通數一九、一八八通三、四九二通減
▲市內電話通話三八一、二〇〇通話一四〇、三三七減市外通話五、九七六通話六三七減

表彰された照屋校長の事績

【大田】去る十一日教育功勞者として齋藤總督から表彰された大田第一普通學校兼大田公立商業補習學校長照屋敏夫の功勞事績は左の通りである

明治三十二年三月沖繩縣師範學校を卒業し同縣下に於て教職に從事する事八年有餘同四十年四月韓國政府の招聘に應じ南原公立普通學校敎師に補職せられ爾來宣川、大興、鳥山、公州等の各公立普通學校長を歷任し大正十三年三月現職に就く實に十有七年なり此の間克く教育の本旨を體し地方の事情に適應せる校是を樹立し部下職員を督勵して教ゥ訓育の徹底を圖り進むで力を地方民衆の教化に盡し終始一貫今日に至る其の功績洵に顯著なりとす

と云ふのである尙照屋校長

學年延長と昇格要望

―大邱の醫學講習生から―

【大邱】去る大正十二年九月中大邱慈惠醫院內に於て私立醫學講習所を創立し生徒五十餘名の入所を許可し昨年四月年度變りと共に私立を道立に改め道立醫學講習所と改め經費三千四百四十六圓を計上し其授業を大邱慈惠醫院內看護婦養成所の講堂を使用し來り今日に及んだものであるが大正十四年度の歲入出豫算を諮問する道評議會の開催せらるゝを機とし同講習所生徒は一同連署の上道評議會議長澤田知事に對し陳情書を提出すると同時に十五日は各評議會員を歷訪して其目的の達成に努力せられん事を要望した其陳情書の要望の主なるものは

一、修業年限を延長する事
二、教室學術標本及び器具器械を設備せられたき事
三、專任講師を置く事
四、豫備敎授をなす事
五、引續き生徒を募集する事
六、名稱を學校に變更する事
七、指定學校に昇格する事

等である、之に就き竹內警務部長は左の如く語る

實現は不可能

竹內警察部長談

慶尙北道醫學講習所を將來は醫學專門學校に組織變更せられるものであるかの如く傳ふるものがある樣であるが、その風說の出所は判らない、要するに醫學講習所の目的は醫師に乏しい朝鮮內に醫術開業試驗を受ける資格を與へる爲めに設置したものと思ふ、或は院長の說明ある修練者をして現地開業をなし得せしめる程度迄には程度を進めたいと思つて居るが、其處迄本府當局の諒解があるか否かは不明である、之れを醫學專門學校となすに何程の經費を要するかと云ふ點を調査して見ると經常費に於て一萬二三千圓を要し校舍をザット建設するのは臨時費として五六萬圓の經費を要するから今日の財政狀態では其實現は到底不可能である、而し講習所の內容に就ては出來得る限り充實改善せしむる方針であるが專任講師を置く事は困難であろうけれども道醫務授と講師の增員は實行出來る事となつて居る、第一回の修了生を送り出す迄は第二回の講習生を募集する事も講堂や講師の關係上頗る困難で先づ不可能と謂はねばならぬ云々

長距離スケート

【間島】昨冬の結氷以來猛練習を續けてゐる大圖們道のスケートマン連中は龍井局子街兩好者との競技に一層の活氣を得て海蘭河、布爾哈通河兩河水上に滑走の距離を試みつゝあるが去る十二日の中國々慶紀念日などには深井、大友、成田、山本、松村五氏の猛者連が午前八時龍井村の海蘭を發し布爾哈通河流域上流の銅佛寺に下車し鏡の如く氷結した同河を一瀉に河流へ下り競發を朝陽川驛附近で發した後局子街左岸に至る延長十七哩の間を滑走して大に間島ッ兒の爲めに氣を吐いたが其前日は前記五氏の外に龍井、濟名、入江の三氏を加へた八名で朝陽川、局子街間の氷上に溜を利用して滑走を試みた

地方集會

▲山崎開城郡守披露宴【開城】開城新任郡守山崎陸二氏は十四日家族携帶着任同十七日開城夜明樓に官民有力者新聞記者六十餘名を招き披露の宴を開いた席上着任の際に於ける感想並に將來に於ける抱負等を披瀝し挨拶に答へ松元面長來賓者代表謝辯を述ふる處あり內鮮美妓酒間を斡旋し盛會を極めた

▲うきよ開店披露【公州】岡本利一氏經營の甕城館跡に料亭うきよの開店披露を十五十六の兩夜當地官民有志多數を新座敷に招待し盛大なる披露宴を催した

地方人事

▲趙天安郡守 十五日より十ケ面巡視の爲め出張(天安)
▲立川京南會社理事 十八日京城へ(天安)
▲春日林八氏(平北學務課長) 南鮮地方から十八日歸任(新義州)
▲中川亮三氏(平北土木課長) 管內巡視から十八日歸任(新義州)
▲中村大三主計監(軍經理部長) 十八日來新(新義州)
▲荒木京南會社支配人 十九日京城へ(天安)
▲水口隆三氏(營林廠長) 廿日から一ケ月の豫定で豆滿江沿岸の森林を視察する豫定(新義州)
▲辻暉之助氏(忠南道評議員) 二十日公州へ(大田)
▲金昌圭氏(忠南道評議員) 同上
▲田尻史一氏(元安東領事館書記生) 過般本省へ轉勤を命ぜられ十七日は各方面を訪問して告別の挨拶をなした十九日午後五時三十五分發列車で東上の筈(安東縣)

帝キネ新映畫 輝く首途

【梗概】＝法科大學の秀才であり野球の選手である遠山俊一は親友澤田重郎の妹美智子と相想の間柄であつた同窓の太田進は俊一のファインプレーに嫉妬の念を感じてゐた突如俊一の故郷から悲しい便りが訪れた夫は父太三郎が部下の犯した背任罪に依り監督の責任上趣てを誤目して法の前に立たねばならなかつた學資の途を失つた俊一は勞働苦學をなし妹君枝は兄を助けるため白きエプロンに包まれた女給の群に入つた重郎と進は毎夜彼女のカフエーに訪れた恰も君枝を守る騎手の様に……優しい重郎の熱心は君枝の胸にある寂しさを育ませた進は君枝に對する失戀の憫みと俊一に對する憎惡の念に自暴自棄となり度々俊一に迫害を加へた然し俊一は何處迄も忍んでゐた或夜進は多くの不良の徒に惨々な目に遭つてゐた時俊一は飛込んで彼を救つた進は偉大なる俊一の人格に涙を持て悔悟した總ては元に還つた輝く首途の日も十年無罪となつた父太三郎を迎へて一同は喜に滿ちた學生達の行く先途それは職に勝つべき凱歌のそれの如く（完）

映畫の國 〔1〕
スクリーンの裏に 情火渦巻く
注目すべき活動界 芦屋と東亞の騒動

◇今日このごろほど映畫界のもめることはない、やれ、蘆屋俳優百十名の連名脱退、立石、石井重役の衝突、東亞では女優綿千歌子が醜聲の錦繡を耀縦し同社内部で女王のやうに振舞ひ勝手に野村銀行から關氏の小切手で金を引出し潮へ、その贅舌で東亞の鼓足が鉄になり、それからあらぬか千歌子は關氏の胤をさへ宿して居ると言ふ噂がぱつとして立花營業部長と東亞キネマお家騒動の一幕を演じ俳優も、監督も、技術も、脚本も、而役まで交錯し花を撒く女も中に挟まり給料問題でも、特殊な雇傭關係からも現在のやうに動揺しゐるときはない、特に内地映畫界には『情火渦まく』がスクリンを透して映寫幕の上に映る映畫よりも餘程興味ある事實悲惡劇が繰返されてゐる

◇昨年十月帝キネの廿六名の引抜以來活動俳優の動靜は須臾もたゞならず、其後主なる俳優の經路を辿つて見ると日活では、小笠原プロダクションから髙島愛子、亜阪の坊さやん東坊城恭長二人を引抜いて當時の日活の非新であつたデンメイ鈴木と共演で『青春の歌』『山馬鹿の女王』と矢繼早にこれ等の新入社の宣傳映畫を作り、續いて商勵十二月七日松竹の蒲田に咲いた名花梅村蓉子を引抜き渦般映畫王國米國ハリウッドを視察歸朝した兒帝國にゐた原先代旗を迎へて二人を主演にした『東京の女』の撮影にかゝり、同志座から岡田嘉子を迎へて『街の手品師』を、この月の始め縫と非藥に破れた一等飛行士藤原延氏を迎へて近く何かをなさんとしてゐる

◇帝キネでは蘆屋映畫の前途を確保した『籠の鳥』の松本泰輔、澤村春子、歌川八重子等男女俳優七十餘名が汗と涙で帝キネ新築の映畫價値を認識した處へ突然立石東役が割込み、彼等の努力で贏ち得た三十萬圓で松竹から五月、正邦、麟閣、日活から鈴木に葛木、東亞から阪東に森脇、諸口二十六人を引抜いて來たのは好いが、從來彼等の唯一の愛護者であつた石井虎松専務の影が薄くなり、從來同社では蘆屋俳優を優遇しなかつた處へ持つて來て五月一派入社後は撮影所長の椅子に就いた立石所長が五月と共に膝を揃へて食事をしたり、五月が立石氏に向つて『ねえあなた』と立石氏の印鑑を自分で押して金を引出したり立石氏を中心とする五月、歌川、澤蘭子等の戀愛問題も絡まり新舊社員の軋轢反目は甚だしく新入者二十六名の中で阪東妻三郎は元の古巣東亞甲陽へ逆もどり、新劇部で蘆屋映畫の中堅であつた松本泰輔、歌川八重子、外四十名の男優三十二名の女優、小坂時代劇部の市川百々之助、阪東豊昇外廾二名の時代劇俳優松本英一、長尾史録外十二名の監督、技術、脚本の人々は連名して脱退し『アシヤ映畫』聯盟を造り新入社側の五月信子に正邦等で『情火渦巻く』續いて『勝敗なる弱者』を完成し立石所長が先般社員百餘名に對した處撮影所職制の現狀維持を望むと結束した。

子供の『遊び』と『おもちや』の話（四）
大人の玩具を持つ子供
理學博士 鳥居龍藏

◇子供の心理は、童謡や童話の心持になつて接しなければ理解らぬされ ばこそ子供の玩具にはこの童謡や童話の主人公がなるのである

◇そして文明人の子供の心理も古代人や現今の未開人の心理と差違はない。心理のみならず態度も原始的だ

◇玩具には子供自身が作るものと大人が作つて與へるものと二種に考へられるが、後者の方が、職に於いても隠岡に於いても廣く行き渡つてゐるのは云ふ迄もない

◇また玩具に自然其儘の物と人爲加工した物との二種も考へられるが、單に遊びのものとして見るとこの區別は判然せぬ場合が多いゲーム使用のものも同様だ

◇我國でも片田舎へ行くと子供が路傍の石に孔を開けその中に木や草花を入れ、自然石の枠で搗く風習があるが、このほか草で作る人形や島の形や、木の枝で作つた弓箭などは極めて原始的な玩具であつてこれ等は現今の未開人の子供等が持つてゐるものと殆ど同じだ

◇ところがこれをやゝ上手に土で作つたり、石や木で作つたり或は種々の色彩をつけたりするやうになると玩具も一段進歩したもので、こんなものになつてくると最早玩具は大人の製作に移り、子供は單に之を買つて遊ぶにすぎない事となる

◇そして其結果として職業的玩具製造職人が出來るが、現今文明人の子供が持つ玩具はたいていこの類だ。これが更に轉化して大人の趣味や嗜好が加味されるやうになつて段々子供と遠ざかつて行く玩具が出來、遂には大人の玩具を子供が持たねばならぬことゝなつてくるのだ

服飾流行の三様式

◇服飾は、人の生活と密接な關係を有つてゐるもので、例へば或る一國一地方の文化程度を想像させる其物に依つて個々の性質、嗜好、人格などを標示するものであるが、單に色だけでなく、其模樣や持物等は、何れも、自己を物語る材料になるものがある

◇單に自己を説明する丈けでなく周圍の人々の心靈に迄作用するもので、例へば歌麿や春信の濃艷な繪を見た時と、清楚な狩野派の繪を見た時とは、感じが全く相異るものであるので、此の感じが、趣味の心理想觀に、自然的に影響するものである。即ち、神代の流線と純くしさ、天平時代の莊重、藤原時代の典雅艷麗、桃山時代の豪壯、江戸時代の華美等、皆夫々其時代特有の匂ひを感知する事が出來る

◇現代の生活様式が、家屋、結髪、集點其他に於いて、西洋式と、日本式に區別されてゐる以上、服飾に於ても、二様の様式が必要的に要求され、總て千年来洗練されて來た、日本特有の趣味と、獨特の力強さと、線の高さとは日本本來の趣味を尚ぶ人々から、歡迎される事は云ふまでもなく、それを現代的に破綻なく應用したものと、西洋特有の匂ひを吸入れた西洋趣味以外に、圖案家や製作家が、感興の動くがまゝに、何等の拘束もなく表現した純藝術的の自由創作と、離して流行としての價値は要するに一般要求の核心に近いものでなければならぬ

春氣分の婦人衣裳
小紋が流行 軟か味の單色

極月ごろから新生のころまでのサラリとした輕い氣持の婦人の服裝に小紋の流行する兆候が現れて來た小紋も技術が進歩して昔の様にあるやうな小紋は時代おくれの中間に入れられ重ね着は、これが小紋かと昔の人に不審がられるやうな圖柄が現れて來た、つまり小紋の染方で仕上げた小紋染と呼んだ方が或るひは完全かも知れぬがゝ兎に角その作品は若向きにも年増の婦人にもそれ〴〵に適當な立派な圖案や色彩が自由に現されて來た、小紋は德川期前からあるものので明治三十八年ごろまでは『切堀式』の小紋で昔から小紋といはれたのは切堀式のものである、染方が豆糊をきかしてカッチリあげたもので手先でもむと糊が消えるやうなことがあつた、小紋が染方の進歩し出したのは明治四十年後のことで、生地も柔かく出來るやうになり段々盛んになつて來た

小紋は六七寸位の型紙で型をつたいで染めるので友禪は少し手のこんだ模様だと型紙が四十枚以上も入用だが、小紋は五六枚の型紙で濟むので以前は型を糊で生地にふせて染めたものだが現在は糊の中へ染料をまぜて糊の板のやうにしたのを蒸氣に入れ高熱で卅分以上蒸すと、色氣が生地へ浸こんで完全に染まるので、それだけに職工の腕前が立派でないとうまく仕上がらぬ、もう一つの新しい染方はある薬品で生地に液潰きにして染めると形凸でも白抜きでも自由で興味の深い模様がある、生地は以前は縮緬にかぎられてゐたやうだが、近頃は小濱が一番多く次はキンシヤで一部にシャルムーズがあるが、何れにしてもボックリした感じの生地がよろこばれてゐる、昔は小紋と云へば紋付が多かつたが、近來は平常着になつて來た結果小紋の紋付はへつてしまつた、小紋熱が高まるにつれて大柄なもの、縞物まで現れて來てゐる、かうなると小紋と呼んでよいのかどうかまよはされるが、つまり現在の小紋は昔のものと模様の形式は別として、染方が小紋の仕上げを應用したのだと製作者もいつてゐる、そして次春の流行小紋は現在をやはりか味のある色にして配色を華くしたもので新色は二色柄で深味のある物が出來てゐる

家庭覺帳

植物が凋んだら

何と云ふ理由もないのに、咲いたばかりの花や新しい鉢の冠の葉がすつかりなくなる事がある、そんな時があつたら早速、深い皿に湯を入れて植木鉢の下にすけてやると元氣になる植物は下からの發氣が大好きだからである。

赤靴の汚點

赤靴の汚點は目立ちやすい、汚點がついても放つて置くとしみこんでしまつて汚いから其都度メチールアルコールを布に浸してよく擦ると大概のは取れる、磨きはよく乾いてからかける。

リンを掛ける前に

リンは大變はげやすいものだがお菓子がすつかり溶てしまつてからそして、メリケン粉を薄くまき散らした上にかければ、容易にはなれるやうな事はない。

圍碁新局（八）

先相先 井向一男（三段） 先番 藤原正美（二段）

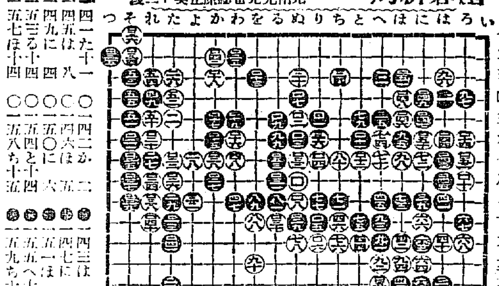

●一四一 た十一	○一四二 か二	●一四三 は七	○一四四 は六
●一四五 は八	○一四六 ほ五	●一四七 に五	○一四八 ほ四
●一四九 に四	○一五〇 に六	●一五一 ほ二	○一五二 ろ七
●一五三 る十四	○一五四 と十四	●一五五 へ十四	○一五六 へ十三
●一五七 ほ十四	○一五八 ち十五	●一五九 ち十六	○一六〇 り十六

半作の新生活
會社の巻（二十）
多田生

◎男女 夜の手枕

若い男女が嬉しい事…面白い…夜永のつれ〴〵に…

男女 戀の戰い

花ちやん此本見てごらん面白いわよ…アラマア恥かしい…送料共五十錢

若い男女に見せる可からず 秘密寫眞

こんな大胆な男女が見たがる…ステキな美人を頭から足の先まで…八拾錢

手枕草紙 進呈 東京淺草六四 文化堂書店 振替東京六四六一〇番

職業 四拾圓 特約店募集 … 東京市外戸田 二葉紙店

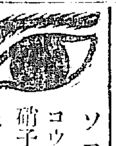

ソコヒ目 コウサイ炎 硝子體溷濁 ホシ目 眼科専門藥院

りん病 ばい毒

請合藥

◎本劑はりん病藥の主藥は治癩劑として、ばい毒藥の主藥は驅梅内服藥として、帝國醫科大學病院、世界醫藥學上第一有効と確認せられ當局に於て賞揚配劑せられつゝあり、且內務省衞生試驗所が檢査封緘せる高貴藥を配劑せることを保證す。若し分析の結果前述の證言に違へる事を發見せる時は分析料として金百圓を進呈す。

◎あらゆる治療法を講ずるも効なき患者は兎に角最後の手段として當商會に來談あれ。

◎本劑は請合藥に付き他の藥店に販賣を許さず故に入用の諸子は下記專賣所へ直接申込あれ。

定價	
別八圓	別四圓
特四圓	特三圓
並三圓	並二圓

發賣元 關西 大阪三休橋北詰 關東 東京日本橋通四

有田ドラッグ專賣所

◎京城 黃金町 鍾路十字街 龍山練兵町 ◎朝鮮 仁川宮町二 太田春日町一 群山東榮町 全州高砂町 木浦榮町 光州本町 麗水港町 大邱 木浦港町 釜山辨天町 馬山京町三 慶南統營西 鎮南浦二本町 平壤郵便局前 鎭南浦三和町 新義州常盤町 元山本町二 咸興本町二 羅南生駒町

にせ藥に注意 有田ドラッグ

科學的に純良でお顏のアレない

健全なる皮膚

さ生氣ある頭髮とは科學的に純良なカテイ石鹼の愛用に依つて得られますカテイ石鹼の常用は衞生思想の進歩と文化生活の理解を語るものです

カテイ石鹼

健全なる齒を作る クラブ齒磨

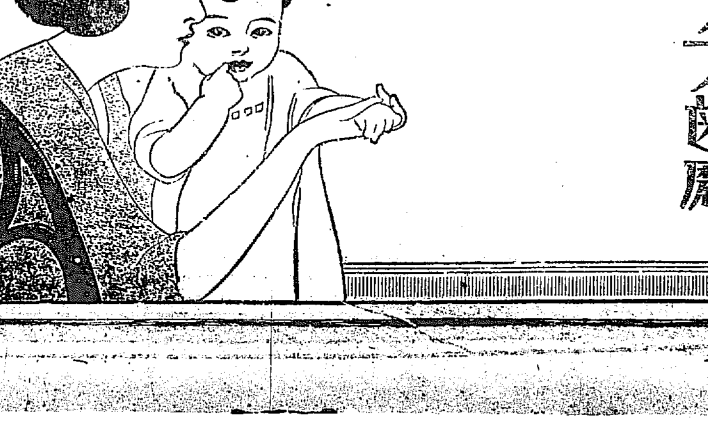

財界のにほひ

秘密だが之は大丈夫の

……かういつた…… 實例もある

京取專務 平岡光三郎氏

年の若い者に禿頭がないとすれば禿頭は年老た人でなくてはならぬ。若し此の原理が事實を以て挑戰するとができなければそれは眞理が間違つてるのではなくして事實が眞理を裏切つて居るのである平岡さんの頭は確に多少裏切つて居るらしい、換言すれば御年の割に禿過ぎる。といつて心配するとはない、英國にかういふ話しがある、昨年十一月の政戰にマグドナルド方がまけてボールドウイン派が勝つた、ソコでジョンブル連は叫んだのである『禿頭勝つ！』とネ

『金利が高いと一概に言はれても困る、高い譯かあつて高いんだからどうも仕方がないでせうなア』

と平岡さんは銀行家さんらしい事をいふ。これは後で聞いた話だが實際平岡さんはもとは銀行家さんだつたのだそうである。それで其『高い譯』といふは

『資金の回轉率、危險率が朝鮮は有利に出來て居ない。つまり商機がそれだけ活潑に動かぬ、信用制度がそれに伴ふて發達せぬ。その融資金の需要は可なりあるのだが供給はそれ程でないソコで金利が高くなる』

と、平岡さんは少し反身になつて『平凡な話だ』といはぬばかり

『内地銀行の當地支店は預金吸收をやりながら貸出を澁つて居る、之は怪しからんとあつて問題になつても居ります。かういふ事は金融制度增設の意味からもせめてコールとしてなりと此地で融ずるやうにするとよい、現に之は秘密だがかういふ實例』

について

『といふやうな事は頗るいゝ心掛だと思ふ』

と平岡さんは大に其事を賞讃するのである平岡さんの賞讃に値する事實は世間の賞讃にも値するものでなければならぬ。訊ふ所の秘密通よ、サッサと其秘密の内容を白狀するがよい、案外世間に受けるかも知れぬ。

『大阪日本人はまだ緊張味が足らぬやうですな、歐洲戰爭に東洋の一角に偏在した關係もあらうが歐米人ほどクライシスの苦味を體驗して居らぬ……』

そうだ、平岡さんは其日喉に濕布を當てゝ居た、從つてかういふ御話はまたアトで……

蟾津江を利用する 水力電氣計畫 四つの會社から競願

全北蟾津江沿岸一萬數千町歩の田野に灌漑する爲め蟾津江の水を誘導して東津江に落し其落差を利用して水力電氣會社設立の計畫が行はれ朝鮮水力、湖南水力、全北水力、南鮮水力の電氣會社が目下遞信局に對し設立方出願中であるが遞信局にては近く新源遞信局長自ら實地調査をなすことゝなり蟾津江方面の電氣事業等と共に實地調査の上願書内容を比較研究の上何れかに認可の運びとなるべく豫想されるが本電氣事業實現の曉には東津江沿岸の田野が蒙る利益莫大であらうと

朝鐵社債發行内定 下半期資金五百萬圓

朝鮮鐵道會社では目下着手中の慶北線、慶東線が來る六月中で完成すると同時に下半期以後の新規事業に要する資金の必要を生じるので今回株主總會終了後東京に於て重役會を開き之が調達方を協議される筈であるが會社幹部の意嚮としては過般決議された一千萬圓の社債額外債に依るを以て有利となし目下殖銀幹部に依つて引合中の由であるが何分外債となれば仲々早急に成立する性質のものでなく之に對して同社資金は六月以後には愈々必要を感じるので一部重役間に内債募集說を唱へられるに至つたので外債談とは別に内債五百萬圓程度の短期社債を發行する事に内定したと云ふことであるが而してその引受銀行、募集期等は目下殖銀に依頼し調査中であるが多分前回の好果に鑑みて野村銀行の手に依り利率も前回同樣八分五厘（手取九分三厘）程度に決せられ一ケ年据置三ケ年償還と決定する模樣である

龍銀整理資金 日銀に交渉中

龍山銀行整理に關し目下保證銀行の同行整理委員は整理案考究中なるも龍銀の預金拂戻し其他の資金として一千萬圓の低資融通方を日銀へ交渉中であるが資金は安田銀行が相當の擔保を提供するとに内定し日銀も大體諒解せる模樣であるから決定の上は龍銀の大口預金者に整理案の承認を求めて同行を復活せしめ正龍銀行との併合促進に努むる方針であると

上海貿易振興建議

朝鮮上海貿易協會

目下會員募集中の朝鮮上海貿易協會では近く左の建議及要望を關係當局に提出する筈

一、上海航路汽船一隻を增加の件 但し現在朝郵船一隻は釜山出帆上海寄島仁川鎭南浦群山木浦釜山寄增加一隻は仁川出帆上海直航復航は釜山木浦を經て仁川寄右は現在朝郵船一隻にて月一航海なる事實上不便につき回數を增加し同時に荷客積卸を直急ならむる爲め

一、上海碼頭（棧橋）は現在浦東なるか爲め不便甚し故に共同碼頭又は滙山碼頭に變更の件

一、上海に朝鮮郵船會社代理店特設の件現在は日本郵船會社にて代理事務を取扱へるも自己會社事務を主として自然朝鮮貨物に冷淡なり

一、無線電信を船舶に設備するの件危險の防止と仲縮を便にする爲め

一、團體に對する割引及汽車と連絡の件旅客團體は一割引を爲せるも僅少にして實用に適せざるが故に之を增率し鐵道と貿銀の連絡を要望するものなり

一、上海朝鮮銀行營業務取扱上改善要望の件 鮮銀は爲替業務を主とし貿易に勉强せさるを以てなり

一、朝鮮郵便物を積賦要望の件

一、協會名義を以て上海の指定旅館に宿泊料協定交渉の件

一、朝鮮一般物產を上海の朝鮮物產館に出品方を各道郡及各關係組合要望の件

一、最近の一般物產に對する統計表及參考資料を蒐集送附の件

一、總督府專賣に係る紅蔘、尾蔘エッキス、葉煙草等の標本出品要望の件

一、仁川港檢疫廢止要望の件

一月内外貿易

一月中朝鮮の對內地及對外國貿易額は輸移出三千二百二十萬餘圓輸移入二千四百八十七萬餘圓合計五千七百七萬餘圓を計上した之を前年同月に比すれば輸移出九百二十三萬餘圓の減少輸移入二百九萬餘圓の增加出入計三百十三萬餘圓の減退にして輸移出超過七百三十三萬餘圓を前年同月の出超額に比すれば恰も半減である

一輸移出 にありては綿棉絲布繭絲（輸入滿洲產）生絲など相當出荷の見るべきもののなきにあらざりしも米は前年同月に比し數量二十三萬一千餘石價額四百二十八萬餘圓の減を見し大豆、木材、魚類肥料等に於ても何かならず不振を告げた

一輸移入 にありては客年同期震災後の關稅免除に依り入荷多かりし綿布類を初め木材、機械類諸機材等概ね減少に終つた併し米及粟は引續き需要好調にして兩者通計七萬四千餘石二百五十萬餘圓の增大を示し煙草（葉）砂糖、小麥粉等增額も亦見るべきものがあつた

粟の買付

滿洲の特產商

【奉天十八日發電】滿洲粟の朝鮮輸入は之が爲不引合の爲特產商等は見送りの態であつた所今度關稅廢止に決定し鮮内の粟の需要旺盛となるべきを豫想し特產商等は早くも一齊に粟買付に着手すべき準備を整へた模樣で滿粟も先高を見越されてゐる

米穀商の大會 と正米批評會

第十八回大日本米穀會は來る四月十日十一、十二日の三日間京都市公會堂に於て大會を開催のことに決定した米穀商者は朝鮮產米移輸の前途を僞せて盛千名に達する見込みであるが此機會に於て特に五縣聯合二縣聯合の米穀批評會も開催される筈因に據ると同時に米穀取引所附屬倉庫内に於て全國正米の批評會を開くとに決定して居ると（京都電報）

穀組聯合大會 今度は大阪で

全鮮穀物組合聯合會第八回大會は今回來る四月六、七、八日の三日間大阪に於て催される事となつたが同地は最も取引の關係深き地とて全鮮當業者多數の參加を豫想さる

綿糸暴落

上海邦人紡績同盟罷業の影響を受けて連日品騰を示してゐた綿絲は廿日米棉不變、印棉五十高にも拘らず却つて三品は當先共四、五圓の暴落を演じ當地は買手影を潜め頗る不振の狀態であるが這は上海問題が餘りに誇大なる報道と排日氣味ある出た結果であらうと

麥粉依然軟弱

麥粉は海外暴落に多少歎調を帶び定期三月五圓四十五錢、四月五圓五十錢五月五圓五十五錢と先高を示し當地も亦不需期節内不振の結果當限五圓六十錢現物線ダイヤ五圓六十錢雙龍五圓六十錢二厘五圓五十五錢と五錢方の安値に在るが而し目先需要期接近に伴ひ買氣を喚ぶ筈で新規材料入報と共に好轉するであらう

硫安反撥濃厚

硫安は米安に伴ひヂリ安を告げ一時の高値より一叺三十錢方下値に在つたが折柄の安値狙に漸く購買力を增し目下仁川沖渡し直積七圓三十錢三月七圓二十五錢四月七圓三十五錢と反撥してゐるが目先需要期を控へて内地は海外と十圓方の納迦に在り相當買氣を望まれてゐるので今後は漸騰步調を辿るのではないかと豫測されてゐる

銀行取引停止（廿日）

初音町四 酒商 島田幸雄

海外經濟電報（十九日）

倫敦銀塊	三十二片十六分の三
紐育銀塊	六十八仙八分の五 四分の一高
米國棉花	一圓高
同ミッドリング（現物）	九四圓
（先物）	一圓高
印度棉花	四弗七六 三十錢高
英米爲替	一仙安
スチール株	一二四弗八分の一 一弗二分の一高
アナゴンダ	四二弗八分の七 八分の五高

鮮銀帳尻（十八日）

發行高	一〇四,三三四,六〇〇	
正貨準備	四三,三三四,三三三	
保證準備	六〇,〇〇〇,二六七	

日銀帳尻（十九日）

發行高	一,四九六,〇〇〇	減
正貨準備	一,〇六五,〇〇〇	増減ナシ
發行餘力	三〇〇,〇〇〇	增
貸出	三四三,〇〇〇	減

內地コール（十九日）

	東京	大阪
翌日拂	一,三〇〇,〇〇〇	一,〇〇〇
無條件	一,五〇〇,〇〇〇	一,〇〇〇
普通	一,六〇〇,〇〇〇	一,五〇〇
月越	一,二〇〇,〇〇〇	一,五〇〇

現株出來値（十九日）

長期 / 短期

[illegible]

處分經過を見て

京取は今朝大阪安に小口の賣り物を透ひ一部の追擊賣りもあつたが安値には値待ちの買物に軟派の利喰があつて僅かに二圓方の下押しに止まり手堅き商情を示した兎角値頃の嫌氣もあり此邊から買つて呉らんとの買入氣配もないから下値はあるまいと見られて居る

大新投げ頻々

遂に八十圓臺を割る

今朝は大阪の續落を入れて大新八十圓台割れは遂に八十圓台割れ人氣になり前日に引續き大手筋の投げ物頻々と現はれ下げた値巾は小さいが遂に七十九圓九十錢と台割れを演じ慘憺たる商情を示し今朝の大新安は東京安を受けた大阪市場が綿絲安に依る鐘紡安の刺戟に今日まで支持せる買方が遂に投げ出すに至つた結果であらうと憶測されて居る限經期の實施期も間近にある折柄玉整理の完了せざる今日としては斯る安値も止むを得ない次第で一般の人氣は結局案外免れないものとして安値にも稍極的の買物なく去ればとて安値を追ふの事情は格別の惡材なく金融市場の買玉不整理が進捗したとすれば結局八十圓臺を割るとなく割つてゝ下値は淺く此際多少の引返しを告ぐるものではなからうかとの觀察が行はれて居る（前場）

後場臺割

後場は大阪大新七十九圓六十錢の崩落を入れて鐘新百二圓下六十錢の崩物將出結局大新七十九圓七十錢安と崩落し慘憺たる商情を呈し引跡の大阪は大新は七十八圓九十錢の綿落を入れたが京取其他は變らず手堅く大引

前場は慘落

昨低落の氣先今朝は大阪大新八十圓五十錢寄りで五十錢の綿落を入れて見せ三圓三十錢方の下値を寄せ七十錢寄り、二圓七十錢の綿落を入れて氣配益々惡く買方の投物頻々と現はれ利喰の外には見るべき買物なく結局大新八十圓九十錢寄り七十九圓九十錢安と突込み八十圓十錢引八十錢安鐘新百三圓十錢寄り二圓七十錢と落し三圓ドタ引一圓九十錢と落し二圓七十錢安之れに伴れて小口の賣物あり歎調を辿り不勢に大引

鐘新續落

鐘新は今朝大阪の續落を入れて安値は百二圓七十錢と慘落し、三圓ドタと小戻しに止めたが何分上海の同盟罷業紛糾社長の重患等の懸念材料の重なれる折柄今朝綿絲の暴落に買方の投げを呼んだ結果であると稱されて居る而して斯る沮頓たる商狀を呈せる折柄とて極端なる弱氣說もあるが大體に硬軟其見送りの姿である

殊に此邊以下に於て多少臘つた玉の仕込みは更に事情もあり地方分布には更に影響なきものと見越され昨今小口の買物も叩いて持株處分の成行を見んとの手口に過ぎないと稱されて居る大體に於て硬軟共持株賣却の經過如何を見てから乘り出すべく處分待ちに見送りつゝある狀態である

株界小言

大新安で鐘新安で京取も仁取新も小安かつた▲從來の商情から見て別段の不思議はないのは一寸オカシイ▲從來持株は別分賣材料になつたが非持株が處分されることになつても矢張り大阪が安いと賣りたくなるものと見へる▲市場の參觀所は何んと云つても昨年頃より賑やかだ安い處は目をつぶつて買ふべし▲殊に持株の處分は京取株の懸念をも一掃すると同時に京取村の懸念をも一掃するものであらう疑賣り出しの明日頃からイクラか高くなるか知れない

定期（十九日）

	前場		後場	
	大引	前日比較	大引	前日比較
京取	二三〇〇	▲二〇安	二三〇〇	▲二〇安
仁取	八三〇	▲四〇安	八三〇	▲四〇安
同新	二八〇〇	▲三〇安	二八〇〇	▲三〇安
安取	一〇三〇	▲六〇安	一〇三〇	▲六〇安
鐘新	一〇二〇〇	▲二〇〇安	一〇二〇〇	▲二〇〇安
大新	八〇一〇	▲八〇安	七九七〇	▲一二〇安

主要株賣買手口

前場 ▲京取賣方、定國二百市川百三十外一店、買方有田五〇白井六〇、新田八〇外四店出來高三百十枚▲仁新賣方、田中外三店買方市川外二店出來高二百十枚▲鐘新賣方田中外五店、買方新田外四店出來高二百三十枚

前場步み

[illegible]

後場步み

[illegible]

短期喰合尻

[illegible]

出來高

▲長期	累計	二,二四〇
▲短期	累計	四,六九〇

仁川期米（十九日）

前場頭重し

大阪前寄三十八圓二十二錢と八丁安を入れ中三十四圓五十一錢先五圓丁度と二丁安に始め大阪跡三十三錢よりのヂリ高步調を入れて三節十錢と返したるが仲力漂はず大阪の三十錢菜を見て逆に飛孫に追込み引際四二錢と叩かれて大引

後場持合ひ

大阪後寄三十八圓四十二錢と十丁安を入れたるも前場逆行の後とて先三十五（二）錢と却つて六丁に寄付二節一錢と押し大阪の靴かり移りに四錢と返し二錢と大引

時期尚早か

本年の米價は先高觀念に一致して居る樣だが然し此擔高相に運ぶかは其先正米先行の一基落あつての後かは疑問であると角正米が頭として動かない所を見ると大した下値も望み難い樣だが時期が時期丈に買方も屈腑にまごつけば賣米を抱かせられる憂ひあり正米は堅いと云ふても依然賣行き不振の際でもあり時に相場が直に足に向いても直ぐ頭打ちの光景なるのは當然で腰入れ深く乘出すのは未だ時期尚早の感じがする

株式賣買 白井文之助商店
京取市場仲買人
株式賣買手引御申越し下されば直ちに御送り致します
京城府黃金町二丁目 電話本局六八二一番 振替京城五一五四番

銘柄（十九日）

[illegible]

安東株式

[illegible]

大阪短期取引

[illegible]

大阪長期取引

[illegible]

不二 市川株式店
京城現市物場仲買人
京城府黃金町二丁目一九九番地 電話長三〇九四番 長一二六六番 振替京城四二二九番

東京場株

[illegible]

算定と日歩

[illegible]

鮮米壓迫懸念

阪地相場の弱安原因は鮮米の壓迫懸念と朝鮮筋の賣物注ぎに氣味ち居る其の爲めなるが果して鮮米が内地相場を壓迫する丈けの餘力があるか否かは疑問である現に昨年十月以降今日迄に輸移出せられた鮮米は約二百萬石に上り大正十三年度米の餘力の八分方は既に出て居る勘定となり而かも阪地に於ける在鮮米は僅かに四十五六萬石以にて其れも逐日減少の傾きであるなど鮮米の壓迫の懸念は一の杞憂に終りはせぬかと

手數料引上

仁取仲買組合は昨十八日午後一時より取引所樓上に於て役員會を開き證發委託手數料問題に付協議を爲したるが其の結果相場三十圓以下の場合は付八厘五十錢三十圓以上は一圓拾二十錢宛增減する事に決し其旨直ちに取引所へ申請實行を促がす事とした尚ほ小林委員長より仁取の京城移轉問題に對し座談的協議があつた樣である

米界餘聞

此頃の相場は丁度井の中の鯽の樣であちらでこつりこちらでこつりと叩ばかりついて居る▲相場に持合はつきものであるから動かないと感嘆る方が間違つて居よう▲然しから永く持合はれては徒々市場は寂れて今に人間の乾物が並べられるかも知れない▲近來は政府と云ふ大手筋が現れてそりや買上げのいや關稅の撤廢だと種々の策を回らして居るが肝腎な敵從の調節を側に上げて居るのだから相場が動きたくても動かれ機がない▲仲買組合は昨日役員會を開いて協議した結果別項手數料の引上げを決議し取引所へ申請する事となつたが之れで未だ常島仲買の收入と比較して十割八分にしか相當せないさうな

各店の俵合せ

[illegible]

○東京 ○大阪 ○神戸 ○下關 ○桑名 ○大阪三品 ○橫濱生絲

[illegible]

京城正米

賣物漸の一服狀態は息はしき買入もなく相變らず無活氣取引商内に推移し氣配持合ひの裡にも軟調含みにて三等合格三十四圓七十錢四等三十四圓三十錢見當である地摺玄米は上物三十三圓五六十錢買の四十錢賣を唱へ大豆は鐵鐵二十圓九十錢買八十錢賣の見當にて買入不氣乘りの模樣である

仁川正米

丸キ角チ三等三十四圓七十錢四等三十四圓三十錢一等白米三十九圓十錢致神力福十錢七厘在來和十錢九厘大豆龍山物二十一圓十錢長湍二十圓八十錢白川二十圓五六十見當にて取引は閑散である

釜山正米

現物穀良都三十五圓四十錢神力三十五圓三月末限三十五圓〇五錢四月中限三十五圓三十一錢より二十七錢出來高四千石

群山正米

全羅三等三十五圓九十錢四等三十四圓十七錢一番四月中限三十六圓二十錢▲二番三月末限三十六圓〇八錢四月中限三十六圓二十錢▲三番三月末限三十六圓〇五錢四月中限三十六圓二十錢出來高七千六百石

大邱正米

現物穀良都三十四圓四十錢神力三十四圓三十錢一番三月末限三十四圓九十錢より[illegible]出來高[illegible]

鎭南浦正米

三月末限三十四圓八十錢出來高四千五百石

江景正米

十八日夕場四月限五十五圓四十錢十九日前場三月末限五十五圓二十錢四月中限五十五圓四十錢

正米標準値

丸キ四等	卅四圓卅錢
白米卸	三十九圓

謹近火御見舞 京城若草町一〇七 本派本願寺別院

謹近火御見舞 東邦火災保險株式會社朝鮮支社 朝鮮京城府永樂町二ノ二 電話本局四三七番

謹近火御見舞 京城府永樂町二丁目 共濟無盡株式會社 共濟信託株式會社

謹近火御見舞 京城永樂町二丁目十五番地 丹羽賢太郎

謹近火御見舞 京城若草町二〇 山崎鹿造 電話本局一〇三七番

謹近火御見舞 京城倭城臺組合 京城府永樂町二丁目 電話本局二六九六番

謹近火御見舞 諸取立和解調停商店整理 京城整理信託社 京城府永樂町二ノ二一番地 電話本局二六四一番 西本願寺前

謹近火御見舞 履物問屋桐材輸出商 つちや足袋京城代理店 野村千太郎商店 京城府永樂町二丁目 電話本局二〇三六番 桐材工場京城若草町一一四番地

謹近火御見舞 質商 土田作兵衛 京城永樂町二ノ一四

謹近火御見舞 後藤式フリクシオ治療所 回生院 後藤奈良枝 京城永樂町二丁目七番地 電話本局三七二四番

謹近火御見舞 武智弘方法律事務所 京城永樂町二丁目 電話本局一七九五番

謹近火御見舞 雜穀商 今永商店 今永佳造 京城永樂町二丁目三

謹近火御見舞 内科小兒科皮膚科 永樂醫院 京城永樂町二丁目 電話本局一九四四番

謹近火御見舞 中島法律事務所 京城永樂町二丁目二四 電話本局一七三四番 八二六四七番

謹近火御見舞 明倫社出版部 中田立三 京城府永樂町二丁目二番地 營業部電話本局二七七番 工場部電話本局二七七一番

謹近火御見舞 帝國公債株式會社 朝鮮中央出張所 金澤康人 京城府永樂町二丁目一八番地 電話本局一四七四番

謹近火御見舞 鈴木孝一 進幸社 京城府永樂町二ノ九 電話本局三九〇五番

謹近火御見舞 諸官衙御用達 刀劍商 木庭錦治 京城府永樂町二丁目廿二番地 電話本局一四六四番 振替京城八五七六番 工場 大和町一ノ三五

謹近火御見舞 洋酒罐詰食料品及特約品 諸官衙御用達 酒醬油 村島長二商店 京城府永樂町二丁目四四番 電話本局一五二四番

謹類燒御見舞 酒醬油商 高木商店 京城永樂町二丁目十九 電話本局二二二〇番

謹近火御見舞 宮地醫院 宮地高收 京城府永樂町二丁目七番地 電話本局一六二八 一六三一

東神火災保險株式會社 京城出張所 所長 長富正義 京城府永樂町二丁目 電話本局長三一九九番

謹近火御見舞 合資會社 丸福商會 船村正介 京城西本願寺通 永樂町二丁目 電話本局三八四四番

競賣廣告 [illegible]

外科 植村病院 醫學博士 植村俊二 京城永樂町（藥品列藥裏） 電話本局一七九二番・三二七二番

清酒 有薰 京城黃金町2 電話1171番 首藤京城支店

津の國屋小染

【百二】 小金井蘆洲

藤吉はガタ〳〵顫へて」虎「ヘエ恐れ入ります、向後はモウ決してこんなことはいたしませんから御勘辨を願ひたう存じますと、乾度しねえと云ふなら此度限り助けてやらう、小田原の小伊勢屋まで無事に客を送るのだ 虎「ヘエ畏まりましてございます」役目の威光で追し付けて一遍括した繩を 藤「ソレ與吉解いてやれ 與「ヘエ」繩を解かれると一目散に飛出した奴は皆這ふ〳〵の態で逃げてしまひました 藤「サ小染、一所にやらう、此處でザッと飯を喰つて出掛けやうぢやねえか」是れぢやア小染が逃げやうたつて逃げられない、自分の危難を救つて呉れたんだから、據ろなく一緒になつて合の三河屋を立つて小田原の小伊勢屋まで參りました、翌

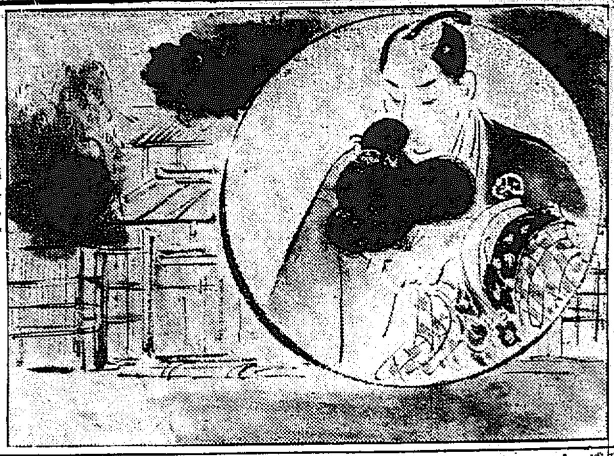

寫眞は 旭町二河原へ

日になると 藤「どうだ小染、箱根に往つて見やうぢやねえか、のう箱根の七湯廻り、まだ江戸へ歸るだつて御同樣に用のある身體ぢやアなし、然んなに急に往くにも及ばんから……』と云ふので遂箱根に這入る、一も小染二も小染、何でも小染次第、藤吉郎が贈物に骨を折る事に骨折をする、何うにも斯う押詰めに踏付けられて聽きが取れない、逆心を許す仲となりました、サア然うなると藤吉郎は自分の意を果したのですから得意滿面、大喜び、直に江戸に取返して參りまして柳橋の藝者屋を止めさせてしまつて、淺草の山の宿へ宏壯なる邸宅を構へて、茲に鈴木藤吉郎別宅と云ふ表札を打つて小染を囲ひ者にいたしました、婆やに小女に飯焚、一四、浮世を外の贅澤のありつたけを盡す、世間ぢやアあれだけ思ひ切つた鈴木さんに遂々小染姐さんが從つた、矢つ張り鈴木の旦那かね、やはり大膽なものだと云つて一時は花柳界で此の評判が振り切れなかつた位です、すると茲に鈴木が身の破滅を起しだと云ふのは、北町奉行の伊澤美作守と云ふ人は餘り人民から賄賂なんぞを貪つて曲政を執つたことが色々露顯になつたものですからお叱りを受けて退役のみならず謹慎閉門をすると云ふ譯、すつかり江戸市中の行政が腐敗してしまつた、閣老方御評議の時に、誰が好からう、彼が好からうと云つて人選をして見たが却々ない、人多き人の中にも人ぞなし人になれ人、人になれ人、帶に短し襷に長しといふことを能く申しますが、これなら好からうといふ白羽の立つたのが跡部能登守といふ大目付役、大目付といへば大監察で頗る重い役です。今で申せば會計檢査院長と檢事總長を兼ねるやうなもので、將軍家直屬で老中方の賄賂を受けない獨立の役だ、それだから閣老方から御頼みで町奉行になつて貰ふ、町奉行と大目付といへば大層な役目に相違がある、上役が下役になるといふのも可笑な譯だが適任の人物がないから斯ういふことにもなりました、彼の日清戰爭の折に外務大臣の要職が、朝鮮公使として彼の地に行かれたなんぞと云ふことがある、それと同じことで跡部能登守と云ふ方になつて貰つた、此人は老中水野越中守の實の弟で若盛りには跡部山城守と申して大阪の町奉行を勤め、天保七年には彼の大鹽平八郎が亂を起し、今で云ふ共産主義のやうなことを實行しやうとした、之を唯一人の間に取調べをして大功を奏し、其功に由りて江戸に歸つて來て大目付となり、能登守、此度北町奉行になつたに就いて改めて甲斐守と任官をいたしました。

通信教授 バイオリン尺八 マンドリン及ハーモニカ琴三味線 以上各別規則書進呈す(郵物注意) 福岡市中島七〇大日本家庭音樂會

新炭、官報掲載 大販賣 三國商會 木炭、薪小口販賣所 本町二丁目販賣所 黃金町販賣所 電本二九九〇

やがて來ん春の京染をお奬め致します 新見本到著どうぞ今の内に 電1196

表彰された樂石社

吃りは多く眞似から起る ● 創立以來二十三年間に壹萬餘名の吃音者を矯正した東京市小石川區第六天町の財團法人樂石社は其の顯著なる故を以て今回紀元の佳辰に際し宮內省より御下賜金を賜はり又內務省より表彰せられた伊澤理事長は語る『吃音者の八割は幼少時の人眞似が原因であるそして全國に百五十萬近くの吃音者があり尚年々一萬以上づゝも増加しつゝある實に寒心に堪へぬ本社は益々奮闘努力表彰せられたる主旨に副はん事を期して居ります』云々

將棋新手合(九)

於京城龍山滿鐵社友會春季將棋會席上

飛落 七段△將呂木光治(東京) 二段▲稻葉武彦(京城)

(圖は前號指了迄の局面)

△四四銀▲四五歩△四六桂▲四四歩△五八桂(ナル)▲同金△二八飛▲六八金△五六歩▲同歩△四七成桂▲五二と△八四角▲六六角(以下次號)

物理療法

▲藥のない難病療法では非常に惱み惱い頭痛疾を無理から藥で癒さうと無駄骨折つて居る方は速かに我社の物理療法を試みられん事を御勸め致します
▲慢性の難病でも容易に根治するものが澤山有ります

適應症 神經痛、リウマチス、神經衰弱、關節炎、婦人病、打撲、月經異狀、胃腸病、胃酸過多症、肋膜炎、膀胱病、睾丸炎、るいれき、わきが、水蟲、頑固な皮膚病、疣、あざ、ほやけ等

京城日報社代理部 電話光化門四〇〇番內二四番

二月二十一日

(舊曆正月二十九日)▲土曜 ▲一白▲暗劍北方 ▲丙子▲大安▲開▲氐宿

▼一白▲落着のない日他人の言葉を信ずると損する坤と艮と甲が吉
▼二黑▲目上の人と意見の合はぬ事がある損自が吉坤と庚と丙が吉
▼三碧▲好運の日忠言に從ふ事に當らば成功間違ひなし艮と壬と巽が吉
▼四綠▲營業大切に精出して努利慌てると損を招く西と巽と壬が吉
▼五黃▲念入りにしても事の破れ易い日失物盗難注意巽と坤と丙が吉
▼六白▲損に比べて利が多い話が元氣よく進んで吉東と乾と坤が吉
▼七赤▲身の程を辨へて進退せば思はぬ利益となる東と乾と壬が吉
▼八白▲小事に妨げられてはならぬ大取引は上々吉巽と坤と丙が吉
▼九紫▲心掛け次第では凶より吉に變る日交際注意西と艮と乙が吉

關釜連絡船

釜山發(午前十一時/午後九時半)
二十日(朝)景福丸‖(夕)昌慶丸
廿一日(朝)景福丸‖(夕)昌慶丸
廿二日(朝)景福丸‖(夕)昌慶丸

釜山著(午前八時/午後六時半)
二十日(朝)景福丸‖(夕)昌慶丸
廿一日(朝)景福丸‖(夕)昌慶丸
廿二日(朝)景福丸‖(夕)昌慶丸

資本金 壹千五百萬圓
積立金 繰越金貳百參拾九萬圓
株式會社 十八銀行京城支店 京城府黃金町二丁目 電話本局 二五一八番 二五一九番 二五二〇番 振替府金口座京城八一四番
同 新龍山支店 京城府漢江通り十三番地・電話龍山五五〇番 振替口座京城一八二三番
同 龍山出張所 京城府元町二丁目・電話龍山一八番
銀行一般ノ業務ハ精々確實ニ取扱可申又京城支店及龍山出張所ハ株式會社長崎貯蓄銀行ノ代理事務取扱申候

內科小兒科 產婦人科 皮膚病花柳病 平壤府 金子病院 電話二四六番

學校の成績は頭が第一である頭のボンヤリした時◆頭のクシャ〳〵して學課の進まぬ時◆帽子印荒川ノーシンをタッター服のんでごらんノーシンは森田資孝博士御推奬の頭痛即効藥で忽ち頭ははつきりし面白い程勉强が出來る

美味ハ壽印 白酒 横川花町 深久酒造場

御料御園白粉

只今流行の白粉下

御園の蕾の御使用法は……

▼御園固煉白粉と御園の蕾
御園の蕾を引いて、御園固煉白粉をおつけになりますと、眞に美しい濃化粧が出來ます。

▼御園煉白粉と御園の蕾
御園煉白粉の下に、御園の蕾を引けば上品に美しく、白粉の保ちが良く容易にお化粧崩れが致しません。

▼こな白粉、御園の花と御園の蕾
こな白粉、御園の花を御園の蕾を引いた上に斑なくつけますと、あつさりと美しい薄化粧が出來ます。

▼御園はき白粉と御園の蕾
御園の蕾を引きまして、其上へ御園はき白粉を、函に附けてありますポット刷毛で、輕くはきつけますと、な洋風化粧となります。

御園の蕾は皮膚に營養を與へて、皮膚の色艶を良くし、アレや日焦を完全にふせぎます。

御料御園白粉本舗 伊東胡蝶園
御料御園白粉發賣元 丸見屋商店

四九四

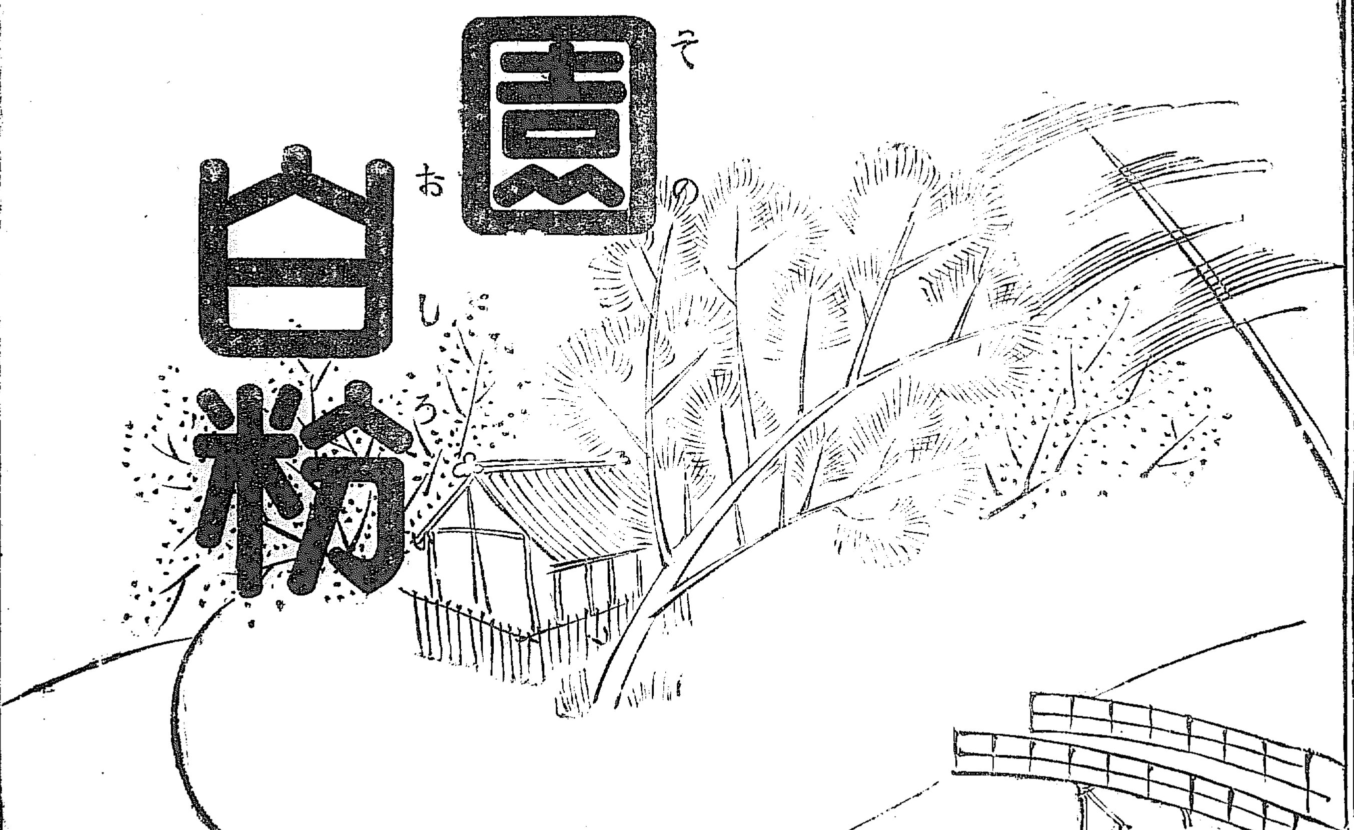

仁丹 消化と毒けし 仁丹召す人 胃腸強健 三輪井上兩博士方州 金言 賞木は貯蓄の結果なり(ミル)

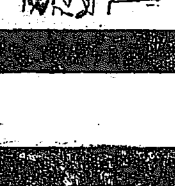

外米の關稅免除

三派交涉會決

氣象日報(十九日)

實業之日本

本誌獨特の奮鬪成功實話

▼豪放洛野總一郎氏を舌を捲かしめたる **砂金採取の冒險兒**（櫟川生）

▼小説家たらむと志した水野錬太郎氏が **貧書生時代の苦闘**（氏の直話）

▼野原書音機店主□□□□ **遂に一旗舉ぐる迄**（紺屋町人）

▼月給八圓の書記から世界有數の大會社 **三井物産の總理となる迄**（五十峰生）

▼ **金子直吉氏奮鬪傳**（世間に知られぬ大芝居）

恐怖心を征服せよ（増田義一）

國際聯盟は如何になるか（新渡戸博士）

大器晩成を信條とせよ（法學博士 醉道文藝）

日露の新條約 ▼新條約で何を定めたか？ ▼我經濟上に及ぼす利益 ▼北樺太沿海州に活躍の人々

□三百圓未滿で出來る自轉車販賣業案内

□日比谷座の新鬪士の人物經歴

□富豪の投資ぶりと社長と専務

福徳圓滿の基礎

▼如何なる人相の人が出世できるか（石龍子）

▼如何なる人が長命か短命か（小池博士）

▼猖獗せる感冒の豫防と手當法（平井博士）

▼入學受驗の學生に警告す（櫻田學士）

▼獨逸で得たる工場心理學の印象（ペルリーナ博士）

▼病床に自若たりし故井上公二氏（額田醫學博士）

▼對外移民の眞義と發展の餘地（井上海外興業社長）

□日本最大の製絲業片倉系統の事業と人物（瑠川生）

□大學出身者に説く米銀行家の成功法十訓（記者）

□各大商店が實行の賣上增進奬勵法（記者）

▼一業を貫いた人（山室救世軍大佐）▼新渡戸博士の辭任を送る ▼行政法學者の群（學者國の巡禮記）▼植物研究の篤學者

二月十五日號 價卅錢 郵税二錢 東京京橋南紺屋町 實業之日本社（振替東京參貳六番）

世界一 宮田製 自轉車

種類 アサヒ、パーソン、サンライス、

宮田製谷部の構造を一々點檢せられたら何人も其の精巧完備を認めらるゝでせう。優美にして輕快、堅牢にして經濟、眞に世界一の優良車たる事を

名古屋市西區傳馬町四丁目 宮田製作所支店 長電（本局）二六四五

全國到る所に代理店あり

京城日報

夕刊合せて十頁

京城太平通一丁目 京城日報社 印刷人 小川三之介 發行兼編輯人 谷文吉

少女の友 全國少女學術優等競爭第二回成績發表

▼▼▼大評判！ 少女の友 三月號を一刻も早く御覽下さい。

激烈な競爭となつた全國少女學術優等競爭の第三回成績は左の通りで愈よ評判！少女皆様の血を湧かへらせて居ります。

高知高女…九　京都第一高女…六　奈良五條高女…五　山形米澤高女…三　東京東洋高女…九　東京第二高女…八　東京青山女學…八　京都平安高女…六　群馬高崎高女…六　熊本第一高女…五　靜岡三島高女…三　千葉東金高女…一　山口高女…一　岡山恩鐵高女…一　岐阜大垣高女…一　靜岡網代小學…一　靜岡濱松高女…〇　神奈川捜眞…〇　彦根高女…〇　大阪大平前…〇　宇都宮高女…〇　山形天童小學…〇　秋田高女…〇　神奈川高女…九　岡山笠岡高女…九　靜岡大宮高女…九　大分三重高女…九　鳥取高女…八　高田關根裁縫…九　東京實踐高女…八　福島大野小學…九　名古屋第一高女…八　富山氷見高女…八　山口徳山高女…八　小樽高女…八　滋賀大津高女…八　東京文華高女…七　岡山大野小學…七　京都第二高女…七　神戸高女…七　新潟三條高女…七　長野飯田高女…七　京城第一高女…七　鹿兒島高女…六　廣島高女…六　東京お茶水高女…六

（五點以下得點の百八十四校略す）

第三回の學術問題は三月號に發表されて居りますから、奮つてお答下さい！

國語、地歷、理科、圖畫、算術、英語の

三月號には 面白い少女詩 少女小説滿載

一冊四十錢 郵税二錢

賣切れないうち近所の書店で急ぎお求め下さい

東京京橋南紺屋町 實業之日本社（振替東京參貳六番）

早稻田大學出版部發行

東京牛込 振替口座 東京一一二三 大阪六八九〇 名古屋二三四五

圖書總目錄及新著月報進呈

◈文藝◈

著者	書名	定價・郵税
島村抱月譯（イプセン傑作集 全）	人形の家	壹圓五拾錢 郵税八錢
永谷不倒校訂（新釋 新譯 四巻及索引一巻）	近松傑作全集	各壹圓五拾錢 郵税六錢
五十嵐力著	新國文學史	四圓 郵税拾八錢
島村抱月著	新美辭學	貳圓 郵税拾貳錢
ゴーリキー著 吉江孤雁譯	三人	貳圓五拾錢 郵税拾八錢

◈哲學、宗教◈

著者	書名	定價・郵税
文學博士 金子馬治著	普通心理學	參圓五拾錢 郵税拾貳錢
杉森孝次郎著	倫理學	貳圓五拾錢 郵税拾貳錢
ヴェザム著 大町芳文譯	科學と思想	貳圓五拾錢 郵税拾貳錢
ブライテラー著 中島祐紳譯	宗教の本質と各宗の特質	貳圓參拾錢 郵税拾貳錢
渡邊秀方著	支那哲學史概論	五圓 郵税拾八錢

◈社會、政治、經濟◈

著者	書名	定價・郵税
川邊喜三郎著	社會學原論	參圓 郵税拾貳錢
ジー・エス・ジャセロ著 渡邊幾次郎譯	現代歐洲政治及社會史	參圓八拾錢 郵税拾六錢
林癸未夫著	國際勞働運動史	貳圓五拾錢 郵税拾貳錢
ベロルツハーマー著 中村高吉譯	法律及經濟の文化史的觀察	四圓貳拾錢 郵税拾六錢
桝本卯平著	國家の將來と工爲管理の標準	貳圓五拾錢 郵税拾貳錢

◈歷史、傳記◈

著者	書名	定價・郵税
村川博士著	西洋歷史講話	上卷三圓五拾錢 下卷 郵税拾六錢
藤本虎丸著	正史上のロマンス	壹圓五拾錢 郵税拾貳錢
中島孤島譯	大隈侯一言一行	貳圓參拾錢 郵税拾貳錢
市島春城著	大名生活の内祕	貳圓參拾錢 郵税拾貳錢
三田村鳶魚著	西洋最近世史	六圓 郵税拾八錢
煙山專太郎著		

◈國漢、作文◈

著者	書名	定價・郵税
五十嵐力著	實習新作文	貳圓貳拾錢 郵税拾貳錢
根本博士著	論語講義	貳圓 郵税拾貳錢
大町桂月著	和漢名詩詳解	壹圓八拾錢 郵税八錢
桂湖村講述	十八史略國字解（上下）	各貳圓 郵税拾貳錢
保田博士著	日本文典講義	貳圓貳拾錢 郵税拾貳錢

◈家庭、兒童◈

著者	書名	定價・郵税
中島孤島著	ギリシヤ神話	貳圓參拾錢 郵税八錢
指原乙子 磯野忠雄著	美味で經濟な和洋料理四百種	壹圓八拾錢 郵税八錢
坪内博士著	家庭用兒童劇第一集特價版	八拾錢 郵税四錢
糸左近著	文化生活衛生新話	貳圓貳拾錢 郵税八錢
市島春城著	春城隨筆五十篇 螢の泡	貳圓 郵税八錢

◈理學、工業◈

著者	書名	定價・郵税
横山博士著（地學全書 目錄進呈）	地質學概要	參圓五拾錢 郵税拾八錢
横山博士著	天文講話	貳圓八拾錢 郵税拾六錢
内藤博士著	建築構造學	四圓貳拾錢 郵税拾八錢
安藤博著	無線電話	貳圓八拾錢 郵税拾六錢
高島宗三 米田英夫著	特許のかぎ	壹圓八拾錢 郵税八錢

富山房 發行 最良參考書類

◆東京市神田區通神保町六番地 振替東京二一四三一番◆

書名	著者	體裁・定價
算術解法講義	根津千治 小倉仁三郎 共著	三六判特製 定價一圓七十錢 送料十一錢
代數學解法講義	根津千治 森良藏 共著	三六判特製 定價一圓五十錢 送料十一錢
幾何學解法講義	根津千治 中島秀次郎 共著	三六判特製 定價一圓七十五錢 送料十一錢
因數分解	根津千治著	ポケット形 定價四十錢 送料四錢
分類例解代數學補習問題集	横地仁三郎著	四六判並製 定價四十錢 送料六錢
分類幾何學補習問題集	松村定次郎 中島秀次郎 共著	四六判並製 定價四十錢 送料六錢
師なくして學び得らるゝ代數の研究（正編）	根津千治 秋山武太郎 共著	四六判特製 定價一圓 送料八錢
わかる幾何學	秋山武太郎著	上卷 下卷 一圓四十錢 各二圓 綴合本特製 送料各十錢
わかる三角法	秋山武太郎著	四六判特製 定價一圓三十錢 送料十八錢
幾何學つれづれ草	秋山武太郎著	菊判特製 定價一圓五十錢 送料十八錢
解析幾何講要	秋山武太郎著	四六判特製 定價二圓五十錢 送料十八錢
微分積分早わかり	秋山武太郎著	四六判特製 定價一圓五十錢 送料十一錢
微分積分の講義	根津千治著	四六判特製 定價二圓七十錢 送料十八錢
解析幾何學講話	根津千治著	四六判特製 定價一圓三十錢 送料十一錢
微分積分學講話	根津千治著	四六判特製 定價一圓三十錢 送料十一錢
高等化學計算法	田村明一著	四六判特製 定價二圓五十錢 送料八錢
現代電氣の研究	關口定伸著	四六判特製 定價二圓五十錢 送料八錢
英語の發音とアクセントの研究	内館忠藏 岸本都治 共著	最新刊 定價八十錢 送料六錢
修正 西洋歷史受驗の研究	朝日融渓著	三六判特製 定價一圓三十錢 送料十一錢
修正 日本歷史受驗の研究	板澤武雄著	三六判特製 定價一圓三十錢 送料十一錢
受驗に必勝の世界地理は斯の如き問題を研究せよ	岡本常造著	三五判並製 定價八十錢 送料六錢

純國產品 NITTO RECORD

定評ある ツバメ印ニツトーレコードと ニツトー號蓄音器

在庫豊富出荷迅速如何なる注文に對しても速時御間に合すべく何卒多少に不拘御用命願上候

福岡市東中洲電車通 日東蓄音器株式會社 九州營業所 電話二九三一番

宇治茶問屋 京都市上珠數屋町 雄谷本店 營業所 長電下三八五六番 御申越次第相場表送呈

女性 三月號

續言はでもの事（乾た鮭の如き文化諷刺鼻さ胸にくる文章の鮮さ明るさ） 木下杢太郎

西鶴の浄瑠璃「暦」の發見（稀覯本「暦」の浄瑠璃論證理の權威者藤影博士獨特の境地） 藤井紫影

神祕主義（メーリス氏の説を引きて筆者の所論益精緻を發揮せり） 米田庄太郎

木喰五行上人の研究（實の極地にある五行書畫最後の作佛研究茲に畢を告ぐ） 柳宗悦

最後の救ひ（迚も大膽な近代的皮肉を云ふロシア女ヒルニアクの譯） 千葉龜雄

デユーゼの「幽靈」（世界最大の女優デユーゼの當代に敵した演技を鑑賞す） 近藤經一

支那女性のタイプ（本當の支那の女の典型を暴げた支那通の觀察最も巧妙） 後藤朝太郎

イタリヤの假面劇（伊國獨特滑稽皮肉の本家顔なしてゐる喜劇役者の評傳） 下位英一

歸國（短歌十首） 齋藤茂吉

紫（曲譜） 深尾須磨子詩 山田耕作曲

自然の寂光（東方首都の大慈悲光、殺戮、自然、人間の親しみを沒々さ寫す清新優婉の文字） 吉江喬松

妻（妻といふものに對する新の異つた感じの二考へ方に大幻想的に一眞面目に一近來珍らしい讀物） 二筋の糸に託して…岡田三郎　すき燒…國木田虎雄　細君般々…岡榮一郎　妻の入籍…水木京太

新派の感覺短篇小説　似て居る女…片岡鐵兵　天國機…加宮貴一　動人…佐佐木茂索　午前の杯…中河與一　一殺…十一谷義三郎

（五つの盃に盛られた五種の酒である。幻滅、皮肉、痛快その酔加減が皆異ふ。飲んでみて初めて作家々々のサムシングが味れる）

漫筆 濯足堂 春九題（經世抜大の筆を運して時に探花風騷の琴に做ふ而も常に一種の實觀に非ずば雅中諷刺光を藏し淡中に滋味を寓す蓋天下奇逸の文章也） 大谷光瑞

彼等と彼女達（女を中心に若い人達の漫瀾たる同情さ反感切れば血の出る名作さはこれである） 武者小路實篤

輪廻（女の姿は我に見ゆ悶々たる迫也の心猶餘の一路を熱求する） 森田草平

二人の避難者（大地震が描いた戯劇破壞と炎から逃げた令孃と書生との話） 細田民樹

痴人の愛（ともやき思てゐた吸血鬼ナオミが忽然彼の擁床の前に現はれた） 谷崎潤一郎

眞晝時（屍縞の上の剃刀の様な獨身女の我儘で敏感な心持を鋭く描く） 里見弴

雪（深透な自由な思想の横斷面を鮮かに現したシネリオ劇といふものに作家が魂を吹込んで幻化した世界。實に文壇不時の收穫さ稱すべき異數の作品である） 山本有三

一冊七十錢 郵税二錢　半ヶ年分三圓六十錢　一ヶ年分七圓二十錢

大阪市東區谷町五丁目 振替大阪四五番　プラトン社　東京市丸ビル三階 振替東京一〇八〇四番

受驗用 產婆學講義錄

見よ!!! 新學期開始會員大募集

講師 東京帝國大學教授 醫學博士 白木正博　東京帝國大學助教授 醫學博士 福士政一　濱田病院產婆學校主事 醫學博士 小畑惟清　前濱田病院長 醫學博士 林敏郎

規則書入用者には申込次第無代送る

產婆受驗期近づく！本會は斯界志願者の爲に特に受驗用講義錄を發行す。講師は斯界の權威者、内容の優秀卓越は本會の誇りである。本講義錄は獨學の爲めには親切なる良教師である。學生の爲めには無比の良參考書である。鑑生の爲めには成功の第一線に進まんとする諸君は速に入會して產婆になれ。

發行所 東京市神田區錦町三丁目十一番地 東京助產學會 電話大手九九八、九九九、一九二八（特要二〇）

婦人病院御用 模範全乳 ▲孚王御用達

東亞牧場 太正洋鷄研究所 電話二九五番

養鷄圖書 目錄 養鷄之栞（鶏を飼ふ人の主要な内容を知られよ）無代進呈 ハガキ一枚を要す

名古屋市西區瑞穗町（振替名古屋一八三九番）●養鷄之日本社

近江鉄路氏（抜州）修路工夫整理に依り部係員の蔭に吃れし消息 ▲李欧群氏（揖川）道路改修に就て ▲三十日日程 ▲朝鮮の商業上の文化 ▲本日は思を以て

京城日報

參政權運動と産業第一主義

一

朝鮮、臺灣に衆議院議員選擧法を施行すべしとの論策や運動は早くより内地にも之れ等植民地にも種々の形に於て行はれたが最近議會の開期に方りやはり之れ等植民地より陳情員上京し建白書を提出するなど各關係筋にしきりに運動中なる由である。而して朝鮮側陳情員の語る所に依れば衆議院議員を初め其他朝野の同情を得ても居るといふ。目的が單純なる政治上の事に關し手段は穩健にして合理的なる限り朝野の同情の集まるは誠に然かあるべき所で、我等は之に對し如何なる意味に於ても批難を試みんとするものではない。唯之れを朝鮮に關する限りに於て考察するに實をいへば我等は今朝鮮を大觀し來りて其經濟的に未開發なる點多きを發見しそれを觀察しつゝあるのであるが卒然として此種政治生活上の權利を欲する風潮が顯著なるを聞くに至りて我等は實に或る驚きを感じ同時に或る疑ひを懷かざるを得ぬのである。

二

もとより吾々の生活は多面的であつて政治の生活、道徳の生活、職能の生活、經濟の生活等種々の相、多樣の面を以て生活して居るのであるが、生活は常に向上の一路を辿るを當然とし其如何なる方面に於ても益々伸展すべきであつて決して萎縮せしむべきでない事は言ふ迄もないけれども、之れを先後の關係からいへば何としても經濟の生活を最先とし經濟の生活が初まらなければ爾餘の生活は初まらない、換言すれば經濟の生活が基礎を成して他の生活を支持して居ると觀念する事が出來る斯かる觀點より鮮人の生活を眺むる時果して彼等が欲するであつて經き政治生活を營むに値するだけの經濟生活を持つて居るであらうか。之れを生産の方から見ても之れを消費の方から見ても又之れを富の蓄積の上から見ても未だ他の生活を完全に支持し得る程の確乎たる經濟生活は營まれて居ない。彼等は先づ經濟生活を確立しなければならぬ、而して後政治生活上の權利を企圖するのが順序ではないだらうかと感ずるのである。

三

さりとて我等は鮮人の政治的能力をことさらに卑下するものではない、參政權の問題を解決するに先つて政治上にも尚幾多の階段があると思ふ。殊に此議會に普選案が通過して成法となつた曉之れを此儘しき鮮人に適用する事とすれば其結果は蓋し知るべきのみではないか。斯くいへば或る論者は左樣に彼等が經濟的に貧しければこそ政治に參與して其方から之れが改善の機會を捉へんとするのだと反駁するでもあらう。併しながら斯ふが如き意味で政治が經濟を支配するためには經濟が或る程度まで進んでからでなくてはならぬ。殆どいふに足らざる經濟力を以て假りに參政權を與へられたところで之を使ひこなすだけの高級なる政治生活は到底營まれるものではない強て之れを營まんとすればそれは跛行的生活で彼等は唯疲勞を感ずるばかりで所期の效果を收め難きのみならず經濟的には益々貧しさを加へて行くに過ぎまい。即ち其實なくして參政の美名を求むるは沐猴にして冠するの喩と二階から目藥の無效とをかち得るに止まるだらうと思ふ。

四

繰返していふが我等は彼等の參政運動そのものに異議を挾むのではない。唯そういふ政治生活上の職能を心から是認するためには餘りに彼等の經濟生活が薄弱過ぎる事を指摘して彼を求むる前に先づ此を求めよと勸告したいのである。我等が産業第一主義なる標語に同感を表する所以も亦此の見地に立つが爲めに外ならぬのである。(登神生)

内地の電氣と航空界(下)

民間飛行機の數は六十一

ことを翹望して止まぬ次第である。日本の民間航空事業界は歐米のそれに比すれば實に貧弱ではあるが近年著しく發達して來り、……飛行が成功し、今年は訪歐飛行が行はれやう……六名の朝鮮人を出してゐることも朝鮮航空事業の將來の爲め心強い。其の姓名と等級とを申せば次の如し

李基演 陸上二等
李商泰 同
金惠昌 同
金治珩 陸上三等

る、逓信省の航空官でも既に八名……航空事業保護獎勵を擬して……

第五十回帝國議會

鮮鐵資金法案は結局委員附託となつた

志水氏と首相は上院改革案論戰

貴族院本會議(十九日夕刊つゞき)

藤山雷太氏 尚ほ外務大臣に御尋ねしたいのは最近上海に起つた紡績會社の暴動は我國海外市場にも重大なる關係を有するから見逃す事は出來ないと思ふが外務當局の之に對する方策並に暴動の内容を伺ひたい

加藤首相 登壇 會計の事前檢査は政府も必要を認めて居るが經費其他の關係もあるので只今委員を設けて調査中である本問題は議會に提出したいとは考へて居るが恐らく提出する運びには參るまいと思ふ

濱口藏相 登壇 事前監督に就て其後の經過を御尋ねになり豫算の濫設について多くの事例を擧げられたが只今首相が御答へした通り委員を擧げて調査して居るが未だ成案の報告に接しない。事前監督については今日の行政組織に於て可能なりや否や。可能なりとするも適當とするや否や。又檢査の時期如何。即ち命令を發し契約を締結する時を可とするか。

支拂命令を發する時を可とするか。檢査の機關は今日の會計檢査院を以て適當とするか檢査院外の獨立機關を設くべきか。檢査官の身分に關する事等凡て只今調査中である。官吏の賞與は俸給の剩餘金から支出するから其賞與金を俸給に繰込んだらよからうと申されたが賞與は官吏の勤惰によつて給與するものであるから一定してゐない。冗費を濫費すると申されたが左樣な事はない。又咸鏡鐵道の件は數年に亘る繼續費で議會の協贊を得て居る。而して工事は朝鮮總督府から滿鐵會社に委託してある。偶々十四年度豫定に屬する工事が

十三年度に進捗したと云ふ丈けである。而してその經費を十四年度に要求しただけで十三年度は支出してゐない。又會計の統一機關も結構な事であるがなか〱困難である。

幣原外相 登壇 藤山君の御話通り本月八日上海の内外綿紡會社に突如ストライキが起り漸次日本人工場に蔓延し日本人の工場十、華工場十一の内、七ケ所迄、動搖するに至つた。而して來たので追々その騷ぎは暴動化して來たので獨り日本人の工場のみならず列國人の關係する工場迄、影響する虞れがあるから列國と共に深甚なる注意と警戒を加へ、何んとかして鎭靜せしめたいと努力して居る。

騷動の原因に就ては賃銀の値上げ等もあるがそれ以外に或る原因が複雜して居るものと考へて居る。それは只今申上げる事を差控へた方が宜しかろうと思ひます。

藤山氏尚自席より、事前監督の必要を繰返して質問を打切り次に

志水小一郎氏 登壇 私は貴族院令の改正について質問する首相は一面政黨の首領であらせられ他にも政黨に關係あらせられるが政治道徳と云ふ事に重きをいたさせる事は云ふ迄もないと考へてゐるが何等か關係があるのではないか又、首相は護憲運動と申されたが清浦内閣當時起つた所謂護憲運動と今回の貴族院令の改正とは關係はないか、我等はそれは新聞が書いたのであると申されたが今尚ほ左樣申されるか。次に

内閣は政黨を以つて組織する事は良い事であるが超然内閣中間内閣が頻々として起るは何んの爲めであるか。制度の爲めではないと思ふが首相は如何に考へられるや。私は貴族院を研究すれば研究する程改革の理由を發見するに苦しむ。然し改革は輿論なり時勢の要求であると云ふのは諒解に苦しむ。縱し政府に於て改正の必要ありとするなれば改正に大關係を有する貴族院と協定を保つて行かれる事を至當と考へる。政府は案の内容を本院に示す考へはないか。

又改革案か本院に於て否決せられると否とは任意である。時勢の要求であると申された關係上國民に對して責任を負はねばならぬと思ふが首相はその決心を有するか。と質し率直親切なる御答辯を希望すと述べて降壇

首相 登壇 志水君に御答辯であるが速記録を拜見した後ら御答へしたい。或ひは志水君から書面でも御出し下されば結構である。只御質問の趣意と解せらるゝ政黨の行動に對する責任については黨員の個々の言動について迄責任を負ふ事は出來ぬ。今回の組閣については御上の御命令は加藤に組閣せよと御命令になつたものと想察して居る。貴族院改革は國民の希望である政府も亦其必要を認めて居るから只今提出の手順を運んで居る案の内容については提出した時説明致します。又内容について貴族院に内交渉したらどうかと申されたがそれは却つて問題を紛糾する惧れがあるから今暫らく申上げられない。案が否決された時はどうするかとの御問ひであるか私は否決される樣な事はないと信じて居る。國家のために提出するのであるから必ず諸君は御協贊相成るものと堅く信じて居る。

と答へて降壇す志水氏尚も自席より、私の質問が判らんと申されたが……つて怒り前質問を繰返して……毎であるが矢張り判らない。加藤友三郎内閣、清浦内閣が出來たのは政黨が無氣力があるからで制度の罪ではないと申された樣であるが之は貴族院の改革とは關係がないと思ふ。其他政黨の事を申されたが内閣總理大臣として政黨の事は申上げる事は出來ない、と突つ放し志水氏徐々猛り立ち只今の御答辯で滿足すると怒鳴り之で質問を打切り午後零時十五分休憩

午後再開

【東京電報】貴族院は午後一時三十分再開

鎌田榮吉氏 登壇 藏相は行政財政整理を行はれたが金の輸出禁止を解除して通貨に對する適當の措置を執らなければ根本の整理は出來ない今日の不換紙幣の状態である通貨を調節しなければ十二億の購買力は何時までもあるのである行財政の整理は何か新しい施設をなさなければ意味を爲さぬ節儉府署だけでは徹底せぬと。

嚴しく衝り 更に教育費に

及び政府は十五年度から實施すると言つて居るが今日に於ても十五年度の説明を十四年度に改めても遲くはない。岡田文相が野に居られた時は色々御説を拜聽したが局に當られては何等施設の見るべきものがない。歐米各國に於ても赤化防止を頻りに唱へてゐるが餘り效果がない。之は是非共普通教育を完全にして國民の健全なる思想の養成に俟たねばならぬ。産業の開發農村の振興等についても國民教育を

向上せしめてからでなければならぬ國民の教育は高等小學程度に引上げねばならぬ之には義務年限を延長するより外に途はない。師範教育改善の如きは第二に置いてもよからうと思ふ。

濱口藏相 圓の價は低下してゐる之を恢復するには國際貸借を整理しなければならぬ。依つて政府は公債政策に改善を加へ財界各方面に幾分にても好影響を與へたいと期待してゐる斯くて圓の價を調節したいと考へるのである。爲替相場の事に付いては三十八弗二分一を持續し最近稍騰貴したと云ふ有樣である今回の行政整理に於ては相當有力のものであつても

比較的高級のものは整理する方針を採つたでなければ一億以上の整理は出來ない今回の整理に依て得た金は何に使ふかと云ふのではなく歳入歳出の權衡を保つにはどうしても整理を斷行せねばならぬのである義務教育の增額も遺憾ながら財政上の關係で十四年度から實行する事は出來ない。十五年度には如何なる理由で歳入が增加するかと言へば十二、三年度は震災の結果歳入が減じた十一年度の租税收入は八億九千六百萬圓であつたものが十四年度のそれは七億八千五百萬圓の見積りである尤も十二年度に於て營業税を改正して二千萬圓を減じたが猶ほ八千萬圓の差額があるから十五年度に於ては相當に歳入を增加する見込みである。

岡田文相 年限の延長には先づ教員の準備をなさなければならぬと考へる又年限を延長すれば市町村の負擔が益々重くなる故に此の點は深く考ふ可きであるから私は先づ教員を養成してから延長した方が良いと思ふ。

これにて質問全部を終り林豫算委員長の

動議により本豫算の審査機關は本月より二十一日間即ち三月十一日までに決定し日程に入る

日程第三 一年現役小學校教員俸給國庫負擔法廢止法律案(文相の説明あり)委員附託

日程第四 教育改善及農村振興基金特別會計法案 藏相説明あり委員附託となる

日程第五 中學校職員年功加俸國庫補助法中改正法律案 委員附託

日程第六 朝鮮鐵道用品資金改正法案

日程第七 朝鮮私設鐵道補助法中改正法律案

兩案一括上程藏相より朝鮮國有鐵道の經營は大正六年七月以降滿鐵に委託したが十四年四月より

朝鮮總督府にて直接經營する爲め本法改正の必要ありと説明し委員附託となり日程第二案上提し委員附託し三時五十三分散會した

犬養逓相重態

【東京電報】犬養逓相は數日前より流感に罹り靜養中であつたが昨今熱度三十九度以上に上り肺炎から絶對安靜を命ぜられてゐるが感としては輕くない方で急性肺炎を併發する虞あり家人及び革新倶樂部の連中は心配してゐる

米國戰鬪艦八隻は廢棄

【ボルドー無電十八日發】華盛頓政府公報に依れば米國海軍は華盛頓條約に基き總噸數七十三萬五千五百噸の内から戰鬪艦八隻の廢棄を完了したと

治安維持法案上程で緊張したけふの衆議院(十九日)

野黨の猛者躍起となつて奮戰

本舞臺らしい氣分となる

【東京電報】衆議院は會期半を過ぎこれから問題の本舞臺に入るので連日の人氣に大したものだ政府の策戰で一日繰込ました治安維持法案を昨夜俄に提案して今日け緊急動議で上程と云ふことになり院内の騷ぎは一通りでない。早くも議場の波瀾が豫期された。一時十五分開議

粕谷議長 起立して本院議員にして陸軍政務次官關和知君の逝去を報告し本院より弔詞を呈する旨を述ぶ滿場靜聽して日程に入る

日程第一 委員長内野辰次郎氏委員會の結果を報告し可決確定

日程第二、三 は委員長井上敬之助氏(政)委員會の結果を報告し討論に入る

高田耘平氏(憲)登壇 私は委員長報告に贊成である今回の改正により四年前には我々が主張した通り數量のみならず米の價格をも調節せらるゝに至つた事は誠に農民と共に慶びに堪へない所である(拍手)

東郷實氏(本)登壇 私は委員長の報告に贊成すると同時に附帶決議を附するものである(反對の聲あり)本改正案は單に文中に市價の二字を加へたのみであつて米價調節の意あらば政府が徹底的にモツト實入れ法や數量及び價格に就いて改正するの必要がある。然し政府はこれ以上進んで徹底的の調節方法を執る意志がないことを確めたから止むを得ず

決議を附して贊成すると決議文を朗讀するや憲政會は不徹底な贊成は止めろと彌次を入れる

故に私は將來の希望を述べ度いとて政府の農村振興の不徹底を難詰し植民地の産米政策を論じ(贊成か反對かと彌次る)米穀調節の最後の手段は米の專賣である政府は此の方法が適當であるか否かを速かに研究して國民生活の安定を圖らねばならぬ

八田宗吉氏(政)登壇 本案に對しては主義に於いて贊成であるが本黨でも些々たるケチを附けないで贊成されたい。往年原内閣當時に於いても米價調節に多大の努力をなして來たと寺内内閣の米騷動から米價調節の過去を論述し

米穀法には單に數量のみならず價格の文字を入る可しとは帝國農會並に一般生産者の希望する所であつて政府が此の希望を入れたのは頗る英斷の處置と言はなければならぬと機宜の處置を褒めたゝへて贊成意見を述べる。本案阿呆々々と彌次る

岡田温氏(中正)登壇 私は政府原案に贊成する本案は農業の利益を計り一面には社會政策を加味してゐる。要するに此の改正は價格を主としたものであるから調節の目的を達する事は出來ると思ふが其の運用方法に付いては充分注意せられたい。

と希望附き贊成意見を述べ次に土居通惠氏(革)登壇して

贊成の意を述べ討論終結 東郷氏の附帶決議は裁決の結果否決され兩案を一括して裁決の結果三讀會省略委員長報告通り可決確定した此時作間氏の動議にて日程を變更し

治安維持法案

(政府提出第一讀會)

を議題とす

若槻内相 登壇 近來露西亞、獨逸の革命以來過激なる分子は各國に蔓り併も其の運動が漸次深刻となり我が國一部の者は外國の同志と通じて過激なる運動を爲すものあり之等を取締る爲め本法を制定する事は必要である。と提案理由を述べ

星島二郎氏(革)登壇 近來思想は動搖してゐる。思想が動搖する若し向上的の動機なら國家は之を歡迎して可なのである常に壓迫政策を採る國家は衰へるとて露國のピートル獨逸のビスマルクの壓迫政策を論じ英米の例を擧げ更に

我國の思想の沿革を述べ 私は本案の根本に付て問はんとするものである。之は現内閣の根本的二大政策即ち貴族院改革普選案を通さんか爲に或る筋の強要に依つて本案を提出したのではないか。而して本法案第一條は國體政體の文字を政府は如何に解釋するか。と迫求するや(馬鹿なことを云ふなと騷ぐ)星島君更に文部當局が青年の研究を阻止した實例を指摘して突き込む

若槻内相 登壇 思案の自由を許すとの議論は贊成であるが本案の提出は何處からも強要されたものではない。國體とは萬世一系の皇室を奉戴する國家の謂である。貴族院廢止には全然反對であるが然し之を唱へたものがあるからとて決して政體變更とは云はれない。樞密院廢止のことも然りである。鑛山や水力電氣や鐵道を國有とした所で決して私有財産制度の破壞ではない。私有財産制度を破壞するのは共産主義である。之は取締らねばならぬ。要するに本法は

無政府主義共産主義者の運動を取締るものである。猶ほ世間では本法を以つて勞働運動を取締る樣に心じてゐるものがある樣だが之れは甚だしき誤解である。

安藤正純氏(中正)登壇 本案提出は共産主義無政府主義を防遏する爲めだと言はれたが之に私も同感であるが防遏の目的の爲めに本法を提出することは果して適當なりや否やは大に疑問とせざるを得ない又新聞法の改正に先き立ちて本案を提出された理由は判らない。かゝる法律を以て思想を壓迫すると却て反對の傾向を起させるか。私は共産無政府主義の防遏は政府と同感なるも目先の法律を制定することは却て惡思想を助長せざるか

政體の改革の文字に對しては新聞紙に從事するものに取つて迷惑を生ずるに至る可し。故に政府は一層其の範圍に就いて明示する意志はなきか

若槻内相 此の法案は最も極端なる者を取締らんとするもので新聞紙法とは關係がない外來思想を解放することは日本の現状の思想界に於て放任する譯には行かぬ。國體の文字は明かで之れ以上具體的の文字はないと思ふ。

清瀬一郎氏(革新)登壇 我國の思想界は漸次穩和となりつゝある。此の法律を適用する樣な秘密結社が今現にあるのであるか内相は如何にも有りそうなことを云ふたのは世の中を脅すのである(ノウ〱そんな質問はない質名は止せと叫ぶ)本來首相も内相も先年の過激法案に反對であつたのに今回突如之を提出したのは

世上種々に疑惑を抱く者がある樞密院が普選案提出のとき治安維持法案提出が果して爲めであつたと云ふが果して然るや政體の變革とは却て本案の如きものを言ふではないか(郷土議返上だと騷ぐ)現在の治安警察法を以つて今日の取締は充分である本案の施行の結果を内相は如何に見るか。

内相 先年過激社會運動法案は餘りに抽象的な文字が多かつた、今般提出した本案は具體的の文字に依つて適用範圍を明示し何等言論を壓迫しない。裁判官が特に曲げて解することはないと思ふ。

鳩山一郎氏 今日普選を無制限に實行する場合に於いて思想を自由にしても差支へないと思ふ。今回の法案は往年の過激法案よりも具體的に於いて然し其の精神に於いて全く同一であると思ふが如何(違ふ〱と叫ぶ)

若槻内相 普選が行はれても取締る必要がある。過激法案との比較は委員會で述べる

田崎一藏氏 登壇 過激法案の處罰は三年であつたがこれは十年とした理由如何

内相 過激法案とは違ふ茲でくど〱しく言つても仕方がないから委員會で述べる

あつさりと跳ねつける

有馬頼寧氏 登壇 本案中に國體と政體との文字を同じ條文中に入れてあるが之は同一に使用するとは出來ないと思ふ又本案は果して無産階級を壓迫する者であるかどうか斷言し得ないか。政府は本案と無産階級との關係を如何に見るか。

内相 本案は共産無政府主義を取締るもので無産階級を壓迫するものではない。誤解なき樣にして貰ひ度いのである。

原夫次郎氏 登壇 若槻内相の答辯を非難した後本案の罰則は十年以下と規定してゐるが治安警察法の秘密結社は六月以上一年以下となつてゐる。此の兩法の懸隔甚だしいは如何といふや條文をよく見ろ顏を洗つて來なさい等と嘲弄され惡野次盛に飛ぶ。原氏簡單な震災當時の流言蜚語取締と警官の無能を論じ

小川法相 本法は國家の根本を紊すものを取締るもので治安警察法とは意味が違ふ詳細は委員會で述べる。と答ふ

山口政二氏 登壇 一、本法提案の動機は日露條約成立の結果であると思はれるが我國に於いてまだ共産主義實行などはないから。二、私有財産制度否認の文字は不必要と思ふ如何。三、摑曲は官僚なりと解釋するか本案提出の理由を公明正大に發表されては如何。四、本案施行の結果眞面目なる社會運動が阻止される虞はないか。五、本案第一條に於いて無條件に取締るのであるか立法者の合法的態度に對しても取締るのであるか

此の時小泉副議長代る

内相 私有財産制度否認のことは財産制度の根本破壞である今日露國で行はるゝ樣な事は本法に抵觸してゐる。單に風説を流布した位で扇動とはならぬ。公開の席上に於いて現在存在する

秘密運動等は言はない方がよいと眞面目な社會運動には關係がない。政府破壞と結社扇動に對しては取締るが今日治法上の事に關する論議運動などは本法を以つて取締らない今日本の社會組織經濟組織の根本は私有財産制度であるから之を否認するものは充分取締る方針である。

青木精一氏 登壇 日露通商開議せんとする今日露國の極東官憲は最も恐るゝ處である。と邦人に對する宣傳事實を指摘し

内相 本法第三條は煽動の文字の外に宣傳の文字はない徹底的に宣傳せんとするならば宣傳をも取締らねばならぬ。宣傳をも取締るのであるが此の時小泉副議長は時間を延長しますと宣す

内相 登壇 本案に宣傳の文字を用ひず煽動としたのは實際に煽動のあつた者のみを罰する積りで宣傳する者に對しては治安警察法其他新聞紙法に依つて取締る。

前野芳造氏(實)登壇 本法は新聞を取締るのであるから時に斯樣な深刻な法律を設けずして他の方法に依つて取締る方が良いと思ふ斯の如き法律は日露國交恢復の實績如何に顧みてから行つては如何であるか。

内相 登壇 日露國交恢復は兩國間に往復して危險が接近するからであるから又目下現に不穩の行動もあるから國交恢復前に於て本法の實施を必要とするのであるか。

山口政二氏(政)自席より 合法的に勇敢を以て政體の變革を策する事が何が惡いのであるか。

内相 明治大帝陛下が大御心に依つて制定し給へる政體を如何にして合法的手段を以つて變革し得るか。

二十七名の特別委員會附託となる 右にて質問を終了議長指名二十七名の特別委員會に附託となる。此の時作間耕逸氏は突如兵衛佐藤嘉二氏に對する懲罰事犯を提議する事となり小泉副議長は秘密會にするから傍聽人の退場を命じますと宣す時に午後六時

秘密會に入るや

懲罰委員長の委員會結果報告あり佐藤、菊池氏を出席停止二週間に處すと報告し本黨の津崎氏之に反對し政友會の松井氏贊成し起立を以て採決の結果委員長報告通り可決確定、六時二十五分公開となり

小泉副議長 は秘密會に於いて懲罰兵衛君佐藤重遠君を議院法第九十六條第一項第三號により二週間出席停止を命じます。と宣し爾餘の日程は延期に決し六時三十分散會した

低下したる議會の品格(下)

細井肇

△世界において、日本ほど選擧の多い國は無いと云はれる。(接戰中華民國は暫らく問題外とする)大正四年の際には二萬三千三百七十四人、大正九年の際には五千六百八十五人を數へてゐる。選擧違反が殆ど七割、千九百十年の際には、一件もなかつた。何萬何千といふ選擧違反は、富士ヤマ、ゲイシャと共に、日本の有する世界的特殊の一現象と云はねばならぬ。

△選擧の費用は誰が負ふ。其代償を償はんが爲めに、彼等の魔手は、鐵道に、港灣に、學校に、道路に、河川に、大凡有りと有らゆる一切の利權に向つて伸ばされ多毛の手は暗に動く、彼等を待つものは、疑獄と而して牢獄、然らざるまでも、背信、不義、忘恩、無恥、斯くて、『議員十年間ばかり』の殘骸として横たはる。醜れなる哉小幾百の吸血鬼。

△選擧の惡小吸血鬼を統御して其頂點に立つ總首たらんほどの者は、又須らくみづから吸血鬼としての大巨頭たるを第一要件とする、△六時は朽索を以て御する大將に如かず、……として擁立……が、却て議長としての……に、腕の冴えを見せたのは、此の爲めである。

△何の良心、何の信念、侮らる哉、侮られ哉、八公爵公の如くにして、罷めたと醜を厭ふ何の恥づるところぞ。

△此の人格の根本を顧慮して、法律の上にのみ、制度の上にのみ、完璧を期待するは、朽木を彫らんとして刀を磨し、糞壚を塗らんとして金泥を練るの愚と選ぶない。

△醜り議會のみではない、近々には、右傾團體も、反動團體も、みな、暴力主義に傾いた。次いで強ふものは抑も何か。

△往年、ロシアの飢饉を視察したナンセン博士の報告書中『ロシアの農民は自分の子供を殺して食つて居る。小豚の味がすると云つてゐる。』の一節あるを見た。

△若し、物資だに豐ならば、愛兒を探るの餓鬼を憮するのは好々爺も、物資の缺乏は、遂に此の好々爺を驅つて吸血鬼の如き人格たらしめた。道徳の淵は、環境に依つて爲すする

△社會苦生活難――それは明かに經濟的なる創痍である。道徳の淵が低下して、詐僞、不義、背信、横領、強盗、殺人、姦淫を見る等、今、暴力も又生活保險の一方便たりといふ乎。

△我等は、自制自律の良心と信念とを喪失したる社會相を謳哦するの要がある。議會の罪は勿論である、議員の罪も勿論である。同時に、國民選擧の罪であることも否み能はぬ。斯く謳哦する時、彼等のみの議會にあらずして、やはり『我等の議會』である。乞ふ脚下を顧照せよ、病根は更に〱深所に根ざしはせぬか。(完)

タンセキ改良剤
呼吸器散(コキウキサン)

特長 主効
一、肺炎、肋膜、氣管支ノ効驗顯著ナル
二、頑固ナル疾病モ速ニ治癒セシム
三、呼吸器ヲ健全ニシ抵抗力ヲ強ム
◇かぜのたんせき ◇肺病のたんせき
◇喘息のたんせき ◇のんどはれ痛み
◇小兒の百日ぜき ◇音聲かれ出でず
其他呼吸器病一切に用ひてタンを拔りセキを鎭め、夜間安眠するの特効あり
金三十錢 金六十錢 金一圓
本舗 大阪 東京 丹平商會藥房

小兒哺育營養料
犬印 滋養糖
牛乳添加糖
牛乳でお兒達をお育ての時牛乳にこの犬印滋養糖を加へて薄めますと殆んど母乳と等しい上に營養價が增しお兒達の發育が非常に旺盛となります
牛乳でお兒達をお育てのお方は是非この犬印滋養糖をお用ひになつて人工營養の困難を輕減すると同時に愛兒の勇健な發育をお樂しみ下さい
株式會社 和光堂
本店 東京市神田區猿樂町九
支店 大阪市東區南久太郎町二

子宮病血の道さリウマチスに 神仙湯

果樹苗木 日光園
兵庫縣川邊郡稻野村東野
移植好期來る 御註文を乞ふ

京日案内

公債 各種公債高價買入 地方は御照會次第返信 京城本町二丁目 明治町郵便局筋向 電話本局二一三〇番 竹下公債店

毛皮 なめし 加工仕立 毛皮類調製 及鳥類剥製 京城本町二丁目 電話二〇六五番

古本 高價買入 是非御試しを乞ふ 京城本町二丁目

寫眞 技師入用 本町一丁目

看護婦募集 派出多忙來談又は照會 明治町二 惠愛看護婦會 電話本局一四一〇番

女事務員 高等女學卒業以上 御希望の方は履歴書本人持參の事 明治町フランス教會西

○患者用松葉杖一組金參圓五拾錢ヨリ五圓五十錢マデ各種御用命ノ際脇下カラ床面迄マデノ寸法御通知乞フ
◎義手足元祖如何ナル不具者ト雖モ器械術應用ニテ直チニ治ル
專門製作 高野義肢製作所 京城本町一丁目

肺 胃腸 肋膜 腹膜 結核
古賀病院

そこひ
目にて困難の方は良藥あり知らす 播磨明石市 横山

……阪大阪の三市で聯盟各市長の……二は既に許可を得、東京は既に……うである、大阪がまだ許可を受く……るに至らないのは各出願者間に中……

出願者の中

出願は遲かつたのだが……を探つて居るのに鑑み各出願者が……圓滿なる協調の下に事を運ばれむ……されるやうになり、定期航空も三……民間飛行機の數は六十一、操縦士氏名等……免狀受有者百六十八名であつて內……張德昌　男　陸上一等……水上一等、陸上二等……

本社主催

昇入段記念聯珠大會

（以上中央聯珠社免許）

曾ては第二滸の高橋氏が三段に昇段、京城の八谷、上原、第二滸の岡獻、細岡滸の高田の四氏が初段に推薦されてゐる京畿半島の聯珠界に更に今回前記八谷氏が三段に昇段すると同時に京城から山田、野口、石川の三氏が入段しました。それを記念するため我社は左の規定によつて『聯珠大會』を開催いたします。どうか當日は同好の諸氏お誘ひ合せの上、出席されんことを希望します。

山田有明氏（初段）
八谷西海氏（三段）
野口福次氏（初段）
石川庄平氏（初段）

規定

期日　二月廿二日（第四日曜日）午前十一時開始
場所　市內明治町一丁目『末廣席』
會費金　一圓
賞品　一等へ美術置時計、以下萬朝報社、京城聯珠同好會寄贈の記念メダル京城日報社金メダル其他十等まで贈呈

日本で最初の高架電車

お茶の水龜戸間に

大正廿年頃に實現

千葉兩國間の復々線實現と電化問題は鐵道省多年の懸案であるが豫算の關係で僅に保留といふ一種の罪みを殘し當分不可能の狀態に陷つたものゝその前提たる兩國驛お茶の水間高架線新設に就ては鐵道省千葉改良事務所で設計中のところ、漸く此の關係線の設計書が出來上つたので目下八木主任技師が整理に努め本月下旬までには全部本省に移送される事になつて居る同技師は語る千葉、兩國驛間電化の前提とも云ふべき兩國驛、お茶の水間及兩國驛、龜戸間の高架線設計が漸く出來上つたから本月下旬までには本省に還るのであるが此設計に依る新線は最も新しい理想的のもので總豫算千百十三萬二千圓を要し兩國、お茶の水間は一哩半の高架複線で柳原北岸より一丁ほど上の神田川に架設する鐵橋の如きは河上六百尺の高さで、頗る美術的なアーチ式かカンチリバ式にする筈で我國最初の立派なものが出來る、路線も同驛附近のカーブを拔いてはお茶の水迄一直線である、殊に珍しいのは神田から上野に至る秋葉原驛高架線の上に更に兩國、お茶の水新線が通る即ち三階路線で此の上に驛舍を設けるのだが之も我國最初の試みである、是等の敷地は十三、四兩年度に於て全部買收する豫定で目下復興局に委託して就第を進めて居る、只神田佐久間町は幾火災で燒つたため區畫整理區域に入つてゐるので鐵道省が直接に買收する事で困つてゐるやうだ更に從十八年から起工して二十年迄には完成の豫定である、震災で燒けた兩國驛は一時應急的工事に止め、以上の計畫と共に現在より倍以上に擴大され、ホームの如き現在四百尺が八百尺となり國技館に至る道路も三十三米突に擴げられる、又一方同時に兩國驛、龜戸間も十三、四年度に於て土地の買收を終り廿年度迄には復線電車となり鐵道線も高架線に改良されるがこれは十四年から着手する事になつてゐる』と語つた（東京電報）

體育協會の「改造は頗る困難」

妙案あらば拜聽せう

體育協會理事　林原憲貞氏談

『財界不況に直面して、爲すべき事業の數々を擁してゐる我協會は既に何とかせねばならぬ破目に陷つて居る殊に明年度より滿鐵の直營に伴ひ同社の寄附金が危まれてゐる悲運となく協會の財政は薄弱で思ふやうに當然的の事業が出來ないことになつて居る。協會の保健は何とかせねばならぬと云つて居るもの、今日迄名ばしい妙案を聞かない實際の所效が無いからである、總督府に向つて財源の捻出を懇請するとも財政緊縮の今日幾ら體育奬勵の必要でふ美名があるにせよ教育費の國庫補助金迄手が廻る、狀態であるから先づ至難と云はなければならぬ會費組織により會費徴收を財源の一にする策は普遍的負擔方法で至極好いやうなものゝ運動の經驗趣味を有する者の數は多いが進んで會員に加盟して相當の會費を醵出する者は案外渺からうと察する何ぜならば會員として受くる運動上の利益が伴はないからである、京城で開催せらるゝ內地チームの野球試合の場合に入場料の徴收又は無料の恩典を與ふるやうにすれば結構であるが協會以外の即ち新聞社等で主催する場合に此の恩典を受くる權利を無條件で認めて與れる筈がない、協會自身で內地チームの主催を入場料を徴收して主催することが抑も問題である採算そのものが採れない許りでなく新聞社との關係もあり却々五月蠅ことになる、又協會が斯かる試合を主催して入場料を徴收する可否が相當議論せらるゝであらう。要するに現在の局面に際して改革の良法がないと云ふ議論になる吾輩は勿論體育運動の奬勵普及に向つて積極論を有するものであるが財政上の根底が思ひに委せざる場合は致し方がないから形勢の轉回する迄暫らく隱忍して經費が多額に上るやうな事業には成るべく手を着けぬことゝし消極政策を採るの已むを得ざるものと思ふ吾輩は最後に一言無理な注文する京城に於ける紳士諸階級の數は非常に多い此の階級が斯道の價値意義を認得し犧牲的精神に依り積極的に協力するならば協會一年間所要の二千圓位の醵金は吾輩の說より見れば左迄難事であるまいと思ふがさて其の實現は至難中の難事に屬するであらう』云々

秩父宮筑紫路へ

八幡製鐵所を御見學の上博多へ向はせらる

御西下の御途次下關山陽ホテルに旅の一夜を明された秩父宮殿下には長途の御疲れもなく十九日は午前六時半と言ふに早くも御起床あらせられ明け行く關門の風光を愛でさせられ御朝食を召させられた後汽艇瀬見丸に乗御波靜かな海峽を御渡門、筑紫路の御旅の第一歩を印せられ官民多數の奉送迎裡に普通列車の後部に連結した御台車に乗御八時二十五分御發車あり車窓から春淺き沿線の風光を御覧ぜられつゝ八幡に向はせられ九時十七分枝光に御著、中井長官の御先導で作業を御見學種々御說明を聞召され事務所樓上で御晝餐を召し御休憩後午後二時四分再び御乗車、途中官幣大社宗像神社に御參拜博多に向はせられたが殿下には澁茶色の中折帽に同じ色の背廣に霜降りのオーバーを召され極めて御氣輕に沿道奉送迎の臣民に一々御會釋を賜はつた（下關電報）

東京岡山間長距離電話

この實現で世界第一位となる

現在わが國の長距離電話としては東京神戸間が一番長いが今度遞信省では東京、岡山間五百マイルの長距離電話を架設することゝなりすでに工事に取かゝつてゐて十七年度までに完成するはずであるがこれが開通した曉には實に世界第一の長距離のものとなる、現在世界第一の長距離とされてゐるロンドン、グラスゴー間は三百八十マイルでこれも目下工事中であるが東京岡山間はこれより百二十マイルも長い譯である、それで名古屋、京都間は來る六月に開通し東京、小田原間、京都、大阪間、と小田原、靜岡間、大阪、神戸間は來年中に、また見付、名古屋間は十五年度に、靜岡、見付間は十六年度神戸、岡山間は十七年度に開通すれば完成するわけである、しかしこの長距離線は架空線では故障ばかり起つて屢々不通となる虞れがあるので大部分は地下線とする豫定でこの總工事費は三千五百萬圓でこれが完成すれば第二期として東北地方と關西、伊勢間と順々に長距離電話を架設することになつてゐる、因にアメリカにおいてはニューヨークとシカゴ千マイル間の長距離電話を架設する企てがあるからこれが完成すれば東京岡山間は世界第二位に落るわけだ

女學生を凌辱

せんとした痴漢

十九日午後七時頃府立女學校生徒林岡（十七）が府內昌信洞四二番地附近を通行中突然路傍から一怪漢現れ矢庭に同女に暴力を以て凌辱せんとしたが大聲にて救ひを求めたので怪漢は目的を遂げず逃走したが取調べの結果右は府內公平洞四四番地……（二〇）と判明し鍾路署に拘引さる

特約漫畫　ジヨーク社長と女事務員（十四）

やがて亂れ咲く美しの花……（二）

岩間の可憐な白百合

幸多き將來を殘して夭折した千惠子

海路の日和に會うた小三代

たとへば草の葉に結ぶ露に似て命果敢なく散り行く人の身を嘆く人々のなかに平井トクと言ふ年老た人がある。この人は曾て名を知られた漁樂亭の女將で今は南山町に辰中と言ふ小さな置屋に佗しい餘生を送つて居る。このトクさんに一人の愛娘があつた。これぞ往年漁樂亭を双肩に背負ひかん〳〵しくも奮鬪した名妓千惠子に外ならない。千惠子……その名は當時魅力の人氣者であつた。たとへて岩間に咲く白百合の如く、優しく美しく可憐な姿は何人をも魅する力を持つて居た。容貌に於て秀れ又藝に於ても非常に達者でその妙なる踊り姿を見んと押しかけてくる人々が尠くない位であつた。可愛い舞妓時代が過ぎて一人前になつて三年目のその夏、永遠に幸多かるべしと望まれて居た未來を殘して彼女は大正九年六月五日

戀も知らずに敢へなく病に

斃れて死んだ。齡時に十九。人々が彼女の死を惜んだのも無理からぬことであつた。千惠子の死に依つて漁樂亭が蒙つた打擊は頗る多大であつた。同亭がその後遂に倒産の憂目に出遇つたのもかうした不幸が齎した結果だと言つても差支なからう。實に一人の女の腕に

大きな家の運命を左右する

場合は殊に此の社會に於てよく見る所である。千惠子が未だ現存中にゐた妓で今尙相當に流行つて居るのは辰中の久松である。之は幼い頃から仕込まれて今では若手連中の第一人者として認められ將來を大に嘱望されて居る。また漁樂亭時代の養女で晩年に出したぽんたこと今の小三代も醜の美しい點に於ては名を賣つたものであるが躍り目に祟り目で一昨年頃の花月の

波奈奴問題で騷いで居る最中

漁樂亭を出て一旦內地に歸り再び此地に立ち歸つて來たが今度は都しぽんた時代にとつた評判程に人氣は上らず又當人も氣乘らぬ風で近頃は又座敷を退いて居る。それは世間周知の問題が最近又々息吹かへして來た爲めであるといふ待てば海路の日和が此の妓にも訪れて來た譯である

（上）千惠子（右）久松（左）小三代

安東縣の大火

七十戸全燒

原因は溫突の焚過ぎ

十八日午後十一時安東縣市街地八道溝毛皮商堀越行二方より發火し失家屋三十七軒七十戸損害二十萬圓に達し十九日午前四時漸く鎭火した原因は溫突の焚過ぎとの事なるが火災の爲め埋發東勝堂の職人李□□（二□）の二名燒死した斯く大火になつた原因は折柄の強風と水道の便惡かりしためにて日支消防隊頻りに活動したが遂に安東に稀有の大火となつた當局は罹災者の處置に腐心せる模樣である（安東支局發電）

神湊丸の故障

帝國サルヴェージ會社所有の神湊丸（七八七噸餘）が十七日午前九時頃若松から石炭九百五十噸を積み釜山に向け航行中釜山港を距る約十哩の神合海上にて偶然艦尾に一大音響を發したと同時にスクリウシヤフトを折損したので同船は全く航行の自由を失ひ漂流中折柄釜山に入港の途中であつた運輸貨物船新羅丸が發見救助の信號を受けたので神湊丸を釜山に曳航して入港したが幸に無事昌九は約四十分を延着した神湊丸の損害は約二千餘圓に上る見込と（釜山）

菅公の末孫が下宿屋へ入婿

戀なればこそ華族を捨てゝ

愛の結婚した唐橋泰敬氏

菅原道眞公卅二代の孫に當り、東宮殿下御成婚の當夜、三日夜の餅調進の光榮に浴した、京都の舊公卿で貴族院議員子爵唐橋在正氏の舍弟泰敬（□）は此度まで鞠町を守つてきたが不圖した緣から京都は上京區羅生寺町で下宿屋を營んでゐる笠井ます子（二七）といふ若い下宿屋の女主人と、戀い睦となりつひに女の方から婿養子になつてくれとたつての頼み、泰敬氏としても愛した女のことであり、なんで否やをいはう筈もなく、一緒になることを望んだ、そして實兄の在正氏も親族一門も、假令華族の名門とはいひながら四十の今日まで獨身で暮して來た身にも同情し、愛しあふ同志なら添はしてやらうと話しはこゝまでは上首尾に運んだのであつた、然も宮內省へ養子緣組の屆を出した處、華族の子弟として女下宿屋の入夫などとは以ての外なと聞いて捉の無碍に……などを殊に許しが何うしても出來ないのであつた、で泰敬氏の想ひは宮內省の許しのないなどで斷念するなど、そんな簡單な愛ではなかつた、華族の子弟であるからこそいろ〳〵の束縛も受けねばならぬのだといふ思ひへと變ずる女の爲め遂に意を決し宮內省へは屆を出し、子爵家から分家した屆けを出し、氣樂な一平民となつて晴れて子爵の姻族から樂しい下宿屋の入婿となつて納まることになつた、然には上下のへだてないことを皮肉つたかのやうに宮內省と分家屆を吩きつけたなどは、菅公の流れを汲む名門の子弟だけに一寸意外である（東京）

松崎大尉等の『戰死實蹟碑』

寄附金の送り先は戰蹟保存會

時山中尉等の義烈で松崎大尉戰死の實蹟（天安郡安宮里）に記念碑を建設する爲め募集中の寄附金は一口十錢以上で成歡戰蹟保存會宛に送附することになつてゐる、尙此機會には此の詳蹟を現在成歡にある松崎大尉の記念碑と混同して居るものもあるやうだがそれと是とは全然別個の問題で今度のは『松崎大尉、時山中尉以下下士兵卒戰死實蹟碑』となつてゐる碑意趣（概要）左の如し

明治二十七年日本帝國は義戰の矛を執り皇軍を大陸の一角に進めた、其首途に於ける成歡の一戰は正に是帝國今日の強大を致しし皇化全鮮に治ふの緒をなしたものと云つても過言ではない、往年此の戰に從はれた前二十師團長は昨年親しく當古戰場を巡視せられた結果現在の碑は實際松崎大尉の戰死した場所と相違せるを發見されたのみならず時山中尉以下將卒に對しては何等の施設もないのを頗る遺憾とせられた、恰も本年は大尉等の戰死後三十年に相當するので此の機會に於て眞の地點に實蹟碑を建立し松崎大尉、時山中尉以下の英靈を銘記して聊か殉國烈士の忠魂を慰め成歡戰の遺蹟を永く後昆に傳へん事を期したのである

……多大の經費を要するのであるが……ら本事業を遂行せしめんが爲には……將來多大の努力を致さねばなら……

節婦表彰さる

保寧郡靑蘿面長林洞仁妻朴姓女（□）は客年十一月女兒を分娩し一年兒を殘して夫は死に殉死せんとせしを忍びざるものあり同地駐在巡査鄭聯行氏夫婦が痛く同情し遺兒に乳を與へて哺育し篤行感ずべきものありとて同地郵便所長有志は之を經て銀製花瓶一對を贈り其德に報ひたりと（公州）

京城人口戸數

十三年末調べ

京城府廳の調査に係る大正十三年十二月末日現在の戸口數は內地人戸數一萬九千二百九十三戸、人口七萬七千五百八十七人、朝鮮人戸數四萬六千二十三戸、人口二十一萬五千九百六十八人、支那人戸數六百九十七戸、人口三千四百九十三人、外國人戸數百三十八戸人口四百二十五人で合計戸數六萬六千百五十一戸人口二十九萬七千四百六十五人で之れを前年度に比較して見ると人口に於て八千六百三十九人を增し、內地人に於て千三百九十九人、鮮人に於て八千四百六十四人をいづれも增し支那人は六百三十三人減り、外國人が二十一人減つてゐる、支那人、外國人の減つたのは關稅引上げのため商賣が面白くないので引揚げたものが多いからであると

長春の火事

料亭開花燒失

【長春十九日發電】長春一流の料亭開花は十九日朝失火全燒し隣接の消防隊詰所外二名は天井を焼落の爲め負傷した建物損害約六萬圓其他合算して十萬圓に上る見込である原因は漏電なりと

電話局の流感豫防

家庭と連絡をとつて

府內の流行性感冒はまだ〳〵猖獗を極めて居るが電話局では元來が職業を必要とする交換作業に從事する多數の女子事務員を有することゝて殊に今回の感冒が咽喉に來ることが多い關係上一層警戒し最に本局並に分局に含嗽藥を備へ付けたが其後更に女子事務員の家庭へも詳細な感冒豫防の注意書を配付し家庭と電話局との連絡を採つて感冒の蔓延を防ぐことにした一方局員には交換に注意書を配付して其上『感冒豫防の歌』を作つて職員平易に流感豫防の趣旨を各員に諷唱することに努めその豫防の徹底を期して居る

小型飛行機の記録

【ボルドー無電十八日發電通報出】ブラツセル巴里間を二百七十二基米二千五馬力の小型飛行機は二時間四十五分で飛行した小型飛行のレコードである

京中生徒募集

京城公立中學校では來る四月第一學年生徒を募集するに就き志願者は同校に照合せられたい

訂正　二月十四日夕刊二面に水原公立普通學校長に歸る記事中……

軍隊毛布特別處分
極大判二枚掛
一枚タツタ二圓也
一枚特上三圓也

初段へ二段へ　圍碁上達速成新法
初て發見された新案特許第五五三四號　初て發見された方法で而も特許局が嚴密なる審査の上査定登錄されたる圍碁上達の方式によりドンナ素人でも初段二段になれる事を保證し何人にも判る樣に親切丁寧なる通信教授を致します會則は端書にて東京神田表猿樂町二五新式圍碁研究會宛申込あれ直に發送す

い病　正明院　愛知縣知多郡島町本町

男も女も見たいやら恥かしいやらの繪入珍本　男女手枕草紙

札形密畫

ひみつ寫眞　都發行

特約店急募

つゝらには
鷺紗臟藥博門
商標　ノーシン
忽ち効のがノーシンの特長を直ぐ召上れ
而も又面白い程よく効あり
總發賣元　本舗　荒川長太郎
全國各藥店に販賣す

苗木廣告
梨苗、リンゴ、實櫻、吉野櫻、八重櫻
紅葉、山林用黑松、赤松、アカシヤ
桐苗道路並木（一年生より五年生まで）及び
朝鮮と菊其他庭園用諸盆栽一式
右定價表御申越次第無代進呈仕候
仁川敷島町
隱塚種苗園　電話二七三番

京城　森永の菓子店頭充實陳列
競技會審査成績發表

國產獎勵と衞生保健に立脚して常に嗜好界の向上を圖謀する一面同業者各位に店頭充實裝飾の効果を立證して微力ながら將來の業界に一新機軸を劃し度い衷心から茲に森永の菓子店頭充實陳列競技會を開催いたしました所其旨を諒し此擧に賛者を寄され參加店六十餘の多數に上り豫期以上の成績を收め得ましたるは弊社の衷心欣幸とする所であります茲に紙上を以て厚く御禮申上ます然して審査員各位の慎重なる審査の結果左記の通り決定發表する事となりました

審査員芳名
審査長　京城高等工業學校助教授總督府中央試驗所技手　山形靜智殿

賞品

競技會當選者氏名

特等　金側懷中時計　一個
龜屋　進辰馬殿

壹等　金側腕時計　一個
福山堂支店　佐藤增一殿
本城屋　本吉清一殿

貳等　銀側腕時計　一個
福山堂本店　岡本柳吉殿
青木堂　澁谷豐作殿
福助堂　久保田敏雄殿
石見堂　田中量三殿

參等　銀製コツプ　一個
永田亭　小中七藏殿
さかきや　金子よし殿
すまや　西田定吉殿
トキワ　熊野御堂輝夫殿
三好野　佐々木たつ殿
伏見屋　村瀬與惣吉殿
大正堂　富岡利作殿
宮嶋屋　倉橋新太郎殿
勝賀堂　佐藤義一殿
錦洋堂　北山賀太郎殿
八千代軒　沖本長作殿
旭軒　丸田喜平殿
□○堂　平岡良夫殿
　　　　山口淳一殿
　　　　菅野司殿

大正十四年二月　日
東京市麴町區永樂町一丁目
森永製菓株式會社

雲を破る (71)

山田松琴 作　清水三重三 畫

心の裏（三）

自動車に乗つてから、喜久野は始終笑顔を見せて居た。鐵五郎が話しかける事にも、機嫌よく返辭をした。自分から話しかける事もあつた。

『お前は何でも無い事によく怒るが、お前の怒る度毎に俺はいつでも機嫌取りに骨を折らせられる。そしてその揚句には何か彼か必然買はせられるのだ。お前にかゝつては俺も全く意氣地の無い男だね』鐵五郎は自分を嘲るやうに苦笑した。

『だから私を怒らせないやうになすつたらいゝぢやありませんか』喜久野は鐵五郎の醜顔をながし目で觀て笑つた。

『俺は怒らせるつもりで云ふんぢやないがお前が勝手に怒るんだから爲方が無い』喜久野の機嫌の好い顏を見ると鐵五郎はもう譯も無く嬉しくて堪らないのであつた。どんな無理でも聽いて喜ばせてやりたい氣にもなつて居た。

『あなたが私の氣に觸るやうな事を云つて聽かせるからいけないのよ。これからは私がどんな事をしやうとも、どんな氣儘を云つて居やうとも、些とも關はないで默つて見て居らつしやい』吩咐るやうに喜久野は云つた。

『此の上まだ氣儘を云つたり爲たりするんかい？……それぢや俺が堪まらない』

『ぢやあなたの勝手になさいよ』

『それ、直それだ。何も俺はそれがいけないツて云ふんぢやないよ。俺が困ると云つたゞけなんだがお前が默つて居れといふなら俺は默つて居る。お前がどんな事をしやうとも、決して關ふなといふなら關ひもせん。お前の命令通り俺はおとなしくして聽いてやる』

『きつとですね？』

『きつとだよ。嘘ぢやない』

『それで私も安心した。』

『その代り怒るのは止してくれるだらう？』

『私の氣儘にさへさして下されば怒つたりなんかしませんよ』

『俺はお前の機嫌さえよければそれで何も彼も無い滿足だからな』鐵五郎は大きな聲で笑つた。

こんな事を云ひ合つて居る間に自動車は三越に着いた。

鐵五郎は先に下りて喜久野の手を取つてやつた。

三越の階上では何やらの賣出があるとかで此日は殊に賑つて居た。階段などは肩と肩とがすれ合ふ程に混み合つた。

その多くの人の中には眼のさめるやうな美しい裝ひをして居るのがあつた。

然し、喜久野程に美しい女はその多くの女の中でもあまり見る事が出來なかつた。それが、鐵五郎の心をどんなに誇らしく感じさせたか知れなかつた。

彼は喜久野と並んで、多くの人の中を肩を築てる樣にして歩いた。頭のものや、指環などを惜し氣も無く金を投げ出して買つてやる事も彼の誇りであつた。

彼は二千圓あまりのものを買つてから、恰度正午頃になつたので喜久野を連れて食堂へ入つた。

其處でも、彼は女王につかへる從者のやうにして食事をとつた。

他の男や女が喜久野の美しいのに眼をひかれて居るのを見て、たゞもう莞爾として居た。

食堂を出てからまた彼方此方と歩いた。

喜久野は可なり疲勞を感じたので、歸らうと云ひ出した。

鐵五郎はまだ多くの人に喜久野を見せつけてやりたい氣がして居たが、喜久野の心を損じてはと思つて階段の下り口の方へ出やうとした。

其時、突然。『あッ！』と喜久野が叫んだ。

京日文苑　投稿歡迎

短歌『白』尾上柴舟選
俳句『雛』內藤鳴雪選
川柳『出雀』井上劍花坊選
締切　二月二十八日
賞金　天一圓半地一圓人半圓　一題一人三句、各題別
注意　紙用紙葉書、雅號住所明記、京城日報社「京日文苑」宛の事
其他　各地會報歡迎

定州俳句會（帆影郎報）

……二、六……

松林に飛べる千鳥や冴返る　孤城
白魚に濾えし躰の水掛けし　骨山
冴返る大鋸ドろし留守の家
白魚の目いぢらしや買ひにけり　銀城
畑打てる鍬の双白し冴返る　吉甫
白魚や大きく灯し客待てる　未双
籾みてし籾殻捨つや冴返る
更けし月玻璃戸に冴返る　蛙聲
水くらき田圃の蘆や冴返る
巣鶏出て一浴びす砂冴返る　徒然草
冴返る長き廊下の襖々と
白魚網入れ大きく舟の揺れ　極光
冴返る道に高樓仰ぎけり
白魚舟ぱつ〳〵出づる潮時に　玄城
遠き灯に洗濯淡し冴返る
冴返る夜の湯だまりや鳴り晃　規仙
山門に鳩たまりゐて冴返る
汽車の音山をめぐりて冴返る
泣く兒背に結ひ居るや白魚網　思郷
朝まだき舟に著きぬ白魚川
冴返る暗き廊下の大鏡　幽香女
ギヤマンの器に盛りて白魚哉
白魚賣に寄來る女二三人
盛上げし白魚鉢をこぼれ飛　緋紗女
冴返る温袍干しあり魚師町
牛肉を買へる夫人や冴返る
ポプラの芽硬く睨らみ冴返る　すゞえ
冴返る夜の空高し遠砧
崖土のこぼれ居てそこら冴返。　とみえ
冴返る門に咳して人過ぎぬ
二三尾は生きて居りたる白魚哉
引潮の石めぐり出し白魚哉　桃圃
冴返る曉のペーチカ焚き飛
グランドの土新しく冴返る　翡翠
麥の芽のちらほら見えて冴返る
白魚汁居るかに見ゆる待ちに飛　城南
雲折々雨をおとして冴返る
魚店に魚冴え返る灯かな　沈粹
冴返る漁村に挾火上りけり
冴返るストーブ燃して座り飛　多水
陶工の窯見て去り冴え返る
冴返る流れに鍬を洗ひけり　鈴泉
冴返る月夜の梢々に風觸れて
白魚の忙しく運れ來りけり
高木に移して背し白魚哉　蝶條
冴返る日蔭へ掛を出りけり　帆影郎

芮城居偶會（古柳報）

兄が家に來て食ひ疊ぶるしき哉　芮宮
春めくや犬の矢顔に走る町　黄耳
もやし種芽も初めたる水ぬるむ　霄波
もやし賣りくく蕎高に
旅に盛るもやしに垂る雫哉
蓋取ればもやし小哉
さんざいにもやし斗りて留り飛　古柳
春めくや町に並べて賣るステツキ

絹村氏追善句會

仁川木馬吟社主催の下に來る三月一日午後一時より仁川寺町西本願寺において故菊地絹村氏の追善俳句會を催す由、宿題は『臨終』五句外に追悼句一句持寄りのこと

川柳　井上劍花坊選

題『玄關』――（五）――

○玄關子先生ほどの夢を見る　京城　黄波
○魚屋が今日は玄關から這入り　群山　一晉
○玄關に慟哭を聽く悲しい夜　龍仁　丘の人
○玄關子中夜顧然衾を蹴り　永登浦　浪々子
○玄關に舞踊子の姿見ゆ　仁川　五形草
○門附けは玄關拂ひ平氣なり　京城　水蔭
○留守と云ふ主人に響く拾諸詞　龜二浦　素浪人

川柳春季大會

日時　三月十五日（第三日曜日）午後一時開筵
場所　京城三角地町集會所
宿題　「龍山」武江通三吐舟選　「春の香」三岸本月選　「雜吟」…選　▲締切二月…
會費　金一圓（▲當日共選一題、席題二題以上）
　　　京城大連大阪其他各地より京城日報京城日日新報の外來會者寄稿
　　　（▲當日共選者三才…）

――主 催――
しぶ茶川柳社
京城日日新聞社
――後 援――
京城日報社

○玄關の前で自動車向を變へ　平壤　京平
○事ありと見え玄關に五六人　京城　姚黄
○編上を結んでチットお遊びに　同
○醫者らしい腕車玄關はつとさせ　赤短冊
○玄關に封香二三通ちらばれり
○御新郎を待つ玄關に乳母も居り　仁川　柳葉子
○玄關の方へけ土のつかぬ砂利　京城　曉
○編上げをはく玄關へ皆んな立ち　星

聯珠入昇段者

最近聯珠界の向上發展は實に著しいものがある。殊に我が京城に新入段者の出ることは同慶に堪へぬ。今回中央聯珠社から免狀を授與された者次の通り。

七段　高橋実山氏（大阪）
同　久保松穆山氏（同）
六段　小林豪溥氏（同）
三段　山形　晤氏（同）
三段　八谷西海氏（京城）
初段　山田有明氏（同）
同　野口福次氏（同）
同　石川庄平氏（同）

聯珠實戰（二）

先番勝　初段　山田有明氏
　　　　初段　棚倉鳥跡氏

●十七後いろ四追勝
本譜は三號間明星
◇八谷西海評　譜の如く〇五にて斜引裏禮同形となり●七と引き〇九と引き八と止め白策戰せしも●十一と組まれ決す

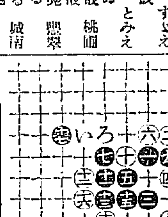

讀者の領分

▲二月一日夜九時頃新龍山行き滿員電車の中で老人に席を讓つた上親切に慰められた青年の行爲と性格を私は讃美せずに居られません後で聞くと此の青年は若八に勤務されてゐるS—樣との事でした（和泉町K子）▲代數を初歩より敎ふる方はありませんか（通義洞某生、黄金町M生）▲京城の徵員養成所を知りたし。（T、M）▲佛蘭西語の講習會は何處が一番よいでせうか（御尋ね生）▲南山町〇〇の嫁や娘の偉大さには驚くこちらから挨拶せねば、頭も下げない人がいつしやいとも云はぬ（近所の客）▲私は大連に行つて見やうと思ひますが旅行免狀が要りますか又旅費は陸と海と何方が安く行けますか（流浪生）△旅行免狀は要りません旅費は仁川から船で行く方が安いでせう（係）▲池本樣道を歩く時は女らしくなさい。もう一人の方も同じ事です（注意生）▲此こはへ紙上の小曲『或人へ』は私のお友達の作でいつぞや京城の女界へ入選したものです禁御樣御反省を促します（友のK子）

御結婚用御調度品は特に御便宜を計り式服以外何品にても御豫算の範圍に於て適當に取揃へ誠實に御取扱致します

縮緬　羽二重　西陣織　金紗　京染
通信販賣
價格表申越次第發送
京城黄金町出水上る　元朝鮮總督府御用達　四ツ井屋

醫學博士 渡邊晉
皮膚（皮膚病一般、整容手術）
泌尿（淋疾・生殖器に關する疾患）
性病科（黴毒、淋病、下疳）
診察時間　朝九時ヨリ午後一時　午後四時ヨリ七時
但シ日曜祭日ハ午後四時ヨリ
入院隨時
京城 黄金町二丁目一九八（日本生命ビル裏角）
電話本局八九四番

演藝案內

黄金館　帝キネ共營　毎日晝夜
當る十六日より大特別興行
◎實寫　ゴーモン週報六十三號
◎帝キネ芦屋映畫　現代劇　木香一千草　全五卷
◎講談　水崎藤九郎　全七卷　尾上紋十郎、片岡仁升、市川荒十郎
◎ユナイテッド社特作　バグダッドの盜賊
◎大喜活劇　晴れて　全七卷　ダグラス、フェアーバンクス力演　大喪水を背景となし息つく間もなき大喜活劇

大正館　松竹共營　毎日晝夜
當る二月十五日より特別大興行
松竹蒲田特作映畫　監督池田義信、撮影長井信一
大悲劇 母なればこそ　全七卷　梅村蓉子、英百合子主演
ユニヴアーサル、ジユウエル映畫　オーウエン、キルデア氏原作　メリー・フイルビン孃主演　アーヴイング、カミングス氏監督
闇の女神　全篇萬呎　パット、オ、マレイ氏共演
松竹キネマ加茂時作大雄編　野村大蔭督の心血結晶の作品　代猛邁進活劇
三日月お六　前七卷　柳咲子以下弐百餘名大猛演

喜樂館　京城本町一　電元番直營
二月十六日より大映畫封切
◎フオツクス會社提供　▲喜活劇 女に釣られて　全二卷　トム、ケネディ氏主演
◎フアスト、ナショナル會社作品　▲人情劇 犠牲の罪　全六卷　カレン・メーリー・アンソン孃　フオース氏共演
◎日活京都第一部超特作　▲劍劇 天正祐定　全七卷　尾上松之助、實川延一郎共演
◎日活京都時代劇部力作品　▲家庭悲劇 忍び泣く親　全八卷　葛木香一、浦邊粂子、衣笠みどり主演

中央館　東亞キネマ　マキノキネマ
二月十八日より特別大興行
マキノ不朽の名作…愛活家御希望により再上映
悲劇 喜多呂九平原作　後藤秋聲監督　妻末の話 血櫻　全六卷
甲陽キネマ特作品　王太郎、泉春子共演
喜劇 ロマンス　スタヂオ作品　井上金太郎原作監督　竹村信夫外撮影所員俳優全部出演　顏　全六卷
フオツクス社超特作映畫　孤兒物語　シャーリー・ジャツキー孃主演
マキノ等持院撮影所　勇々しき興味ある最高調に達す
中篇時代劇　高木新平、月形龍之助主演　戰國時代　全五卷

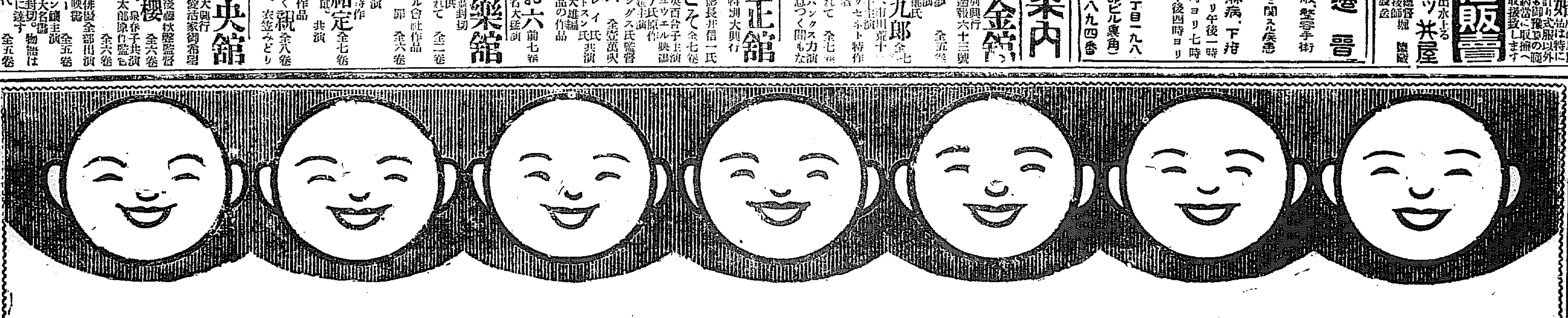

品質本位

花王石鹸の光榮
陸軍省　海軍省　鐵道省　東京帝國大學醫學部　京都帝國大學醫學部　九州帝國大學醫學部　東北帝國大學醫學部　全國各醫科大學　慶應義塾大學醫學部　陸軍各師團軍醫部　陸軍各學校　陸軍各衞戍病院　陸軍衞生材料廠　海軍各艦團隊　各鎮守府海軍病院　海軍各學校　日本赤十字社病院　南滿洲鐵道會社病院　日本郵船株式會社　大阪商船株式會社　三菱造船所　川崎造船所　各府縣立病院　御用

花王石鹸

萬戸無限の御信用と御愛顧を
忝ふする
最良の品質　無類の廉價

赤玉ポートワイン

この赤玉ぶだう酒の色味ほど人を喜ばす物はない　疲れた頭疲れた体の休養にドツカと腰を下したとき　そこに運ばれる赤玉の一杯！　まア何に　たとへよう!?

473

一瓶一家

父はヒゲそり後に
母はカクシ化粧に
姉はお化粧下地に
妹は通學整容料に
そして
冬はアレ止メに

ほんのり色白くなる
レートフード

東京・大阪　平尾贊平商店

京畿道評議會

▲前田氏（始興）營繕技手二名の新設は財政整頓と矛盾せずや……には如何なる程度に於て賦役を課したか十四年度の計畫如何と……

四日目日程

仁川商議評議員後任